Amts- und Mitteilungsblatt

Gemeinde Petersaurach

Hauptstraße 29, 91580 Petersaurach

mit ihren Ortsteilen: **Wicklesgreuth, Altendettelsau, Ziegendorf, Langenloh, Großhaslach, Gleizendorf, Steinbach, Vestenberg, Külbingen, Frohnhof und Adelmannssitz**

Telefon 09872/9798-0 **Internet: www.petersaurach.de** **Facebook: Gemeinde Petersaurach**

Herausgeber und verantwortlich für den Inhalt: Gemeinde Petersaurach

51. Jahrgang **17. Juni 2022** **Nr. 06/2022**

Liebe Bürgerinnen und Bürger,

nach über zwei Jahren im Ausnahmezustand nimmt das öffentliche Leben endlich wieder Fahrt auf. Das ist gut so und höchste Zeit für uns alle, um soziale Kontakte wieder zu pflegen und aufzunehmen. Die virtuellen Kommunikationsmöglichkeiten waren und sind zwar weiterhin wichtig, können aber persönliche Kontakte nicht ersetzen. Das haben uns die letzten zwei Jahre deutlich gezeigt.

Kerwas, Jahreshauptversammlungen, Grillfeste und viele andere Veranstaltungen stehen nicht nur im Kalender, sondern können und werden über die Sommermonate stattfinden. Ein wesentliches Stück an Normalität kehrt damit zurück, auch wenn der Krieg in der Ukraine weiterhin einen langen Schatten wirft und ein Ende nicht absehbar ist.

Wir bleiben positiv und hoffen weiterhin, dass sich die Vernunft bald wieder durchsetzen wird!

Viele von Ihnen werden die Pfingstferien genutzt haben oder noch nutzen, um in den verdienten Urlaub zu vereisen. Ich wünsche allen gute Erholung, ob verreist oder zu Hause.

Genießen Sie die Tage!

Mit herzlichen Grüßen

Ihr

Herbert Albrecht
1. Bürgermeister

Gemeinderatssitzung

Sitzungen des Gemeinderates: 20.06.2022 und 11.07.2022 um 19:00 Uhr

in der Schulturnhalle in Petersaurach.

Kurzfristige Terminänderungen vorbehalten.

Die Bekanntmachungen der Gemeinderatssitzungen werden in Schaukästen der Ortsteile ausgehängt. Sie finden die Bekanntmachungen auch auf der Homepage der Gemeinde www.petersaurach.de.

Bitte reichen Sie Ihre **Baupläne schriftlich** und **digital als PDF an bauamt@petersaurach.de bis spätestens 10 Tage vor dem Sitzungstermin** ein, damit die Verwaltung die Pläne vorab prüfen kann.

Öffnungszeiten Rathaus und Bürgerbüro:

Rathaus ☎ **09872 / 9798-0**

Bürgerbüro ☎ **09872 / 9798-42**

Montag	08:00 – 12:00	
Dienstag	08:00 – 12:00	
Mittwoch	08:00 – 12:00	
Donnerstag	08:00 – 12:00	14:00 – 18:00 Uhr
Freitag	08:00 – 12:00	

Außerhalb der Öffnungszeiten ist eine Vorsprache auch nach vorheriger Terminvereinbarung möglich.

Wichtige Telefonnummern:

Schule Petersaurach	09872 / 95 39 98 0
Schule Großhaslach	09872 / 96 99 05 8
Hort für Kinder	09872 / 95 39 98 60
Kindergarten Petersaurach	09872 / 8172
Kindergarten Großhaslach	09872 / 9699175
Bauhof	09872 / 9798 70
Reckenberg-Gruppe	09831 6781 0
Notruf Wasser	0172 / 8102334
N-ergie AG – Notruf Strom	0180 / 2713538

Öffnungszeiten der Gemeindebücherei:

Montag	15:00 – 18:00 Uhr
Dienstag	08:00 – 09:00 und 15:00 – 18:00 Uhr
Mittwoch	**geschlossen**
Donnerstag	11:00 – 12:00 und 16:00 – 19:00 Uhr
Freitag	16:00 – 18:00 Uhr

Leitung: **Brigitte Rogatsch**
Vertretung: **Gerda Rebelein**
☎ 09872 / 95399850

Rund um den Abfall

Restmüll	27.06.	11.07.	25.07.
Biotonne	20.06.	04.07.	18.07.
Papier	14.07.	15.08.	08.09.
Gelber Sack	21.06.	19.07.	16.08.

Der Landkreis Ansbach behält sich kurzfristige Änderungen vor. Die Abfallbehältnisse müssen ab 06:00 Uhr morgens zur Abholung bereitstehen! Den aktuellen Abfuhrplan finden sie auch unter: www.landkreis-ansbach.de/abfall. **Bei Fragen zur Müllentsorgung wenden Sie sich bitte an das Landratsamt Ansbach – Abfallrecht ☎ 0981 / 4682323**

Zusatzrestmüllsäcke:

Blaue Zusatzrestmüllsäcke sind für 4,30 € je Stück im Bürgerbüro des Rathauses erhältlich. Die vorherigen roten Zusatzrestmüllsäcke können mit einer Gebührenmarke weiter verwendet werden, welche für 0,30 € je Stück ebenso im Bürgerbüro des Rathauses erhältlich sind.

Anzeigenschluss

für die nächste Ausgabe

ist am **06.07.2022**, **Ausgabe** am **22.07.2022**.

Terminänderungen aus wichtigen Gründen vorbehalten!

Weitere Informationen zu den Terminen, Anzeigegrößen und Preisen finden Sie auf unserer Internetseite unter

www.petersaurach.de/service/amtsblatt.

Möchten auch Sie einen Artikel im Amtsblatt veröffentlichen? Dann senden Sie Ihre Anzeige bitte per Email an **amtsblatt@petersaurach.de**.

Grüngut- und Bauschuttannahme auf der Deponie in Gleizendorf - Betreiber ist die Firma Transporte Dotterweich GmbH, Geiselwind

Bauschutt und Erde sowie Grüngut und holziges Material, das aus dem Gemeindegebiet stammt, kann dort angeliefert werden.

Öffnungszeiten für Kleinanlieferer:

März	samstags	09:00 – 12:00 Uhr
April bis Oktober	samstags	09:00 – 12:00 Uhr
	dienstags	17:00 – 19:00 Uhr
November	samstags	08:30 – 13:00 Uhr
Dezember bis Februar ist die Deponie geschlossen!		

Folgende beseitigungsfähige Abfälle dürfen angeliefert werden, das Entgelt für die Ablagerung beträgt:

Bauschutt und Bodenaushub	2,50 € bei Mengen bis 1 m³ 6,00 € je m³ bei Mengen ab 1 m³

Es darf nur unbelasteter Bauschutt, frei von Fremdstoffen, angeliefert werden.

Nicht angenommen werden: Gipskarton/Gips, Heraklithplatten, Ytong/Porenbeton. Sämtlicher Bauschutt muss frei von Verunreinigungen wie z.B. Isolierungen, PVC, Holz, Asphalt, Teer, schädlichen Farbanstrichen usw. sein.

Grüngut	
Äste (ab 4 cm Dicke, Menge bis 1m³)	10,00 € / m³
Busch- und Baumschnitt, sowie grüne Bestandteile und verbleibendes Grüngut	10,00 € / m³
Baumstümpfe bis 30 cm Durchmesser	15,00 €
Mindestgebühr Grüngut (Menge bis 1m³)	5,00 €
Öffnung außerhalb der Öffnungszeiten	25,00 € / St

Wir bitten um **saubere Trennung von grünen und holzigen Bestandteilen**, da nur dann eine Annahme möglich ist. Weiterhin verweisen wir auf die Möglichkeit, kleine Mengen Grüngut in der Biotonne zu entsorgen. Wir weisen darauf hin, dass sich die Firma Transporte Dotterweich GmbH vorbehält, einen Nachweis über die Herkunft des angelieferten Materials aus dem Gemeindegebiet zu verlangen.
Für evtl. Rückfragen ☎ 09556 / 92260.

Wertstoffhof Petersaurach am Aicher Weg

Die Wertstoffannahme erfolgt ganzjährig:

dienstags 16:00 – 19:00 Uhr
samstags 08:30 – 12:00 Uhr

Den Weisungen des Personals ist Folge zu leisten! Unerlaubtes Ablagern von Abfällen jeglicher Art wird nach dem Bußgeldkatalog *„Umweltschutz“* geahndet. Auf die Benutzungsordnung für Wertstoffhöfe im Landkreis Ansbach wird hingewiesen. Informationen erhalten Sie auf der Homepage des Landkreises Ansbach: www.landkreis-ansbach.de/abfall.

Zahltermine Steuern:

Grundsteuer	15.02.	15.05.	15.08.	15.11.
Gewerbesteuer	15.02.	15.05.	15.08.	15.11.
Hundesteuer	15.04.			
Kanal Abschläge	15.04.	15.07.	15.10.	

Jugend Fragebogen

Du hängst gerne mit deinen Freunden ab, aber ihr wisst nicht so recht wo ihr euch treffen sollt? Du vermisst ein Freizeitangebot vor Ort? Eine Freundin aus der Schule der Nachbargemeinde erzählt dir, was bei ihnen Großartiges los ist und du fragst dich, warum es sowas nicht bei uns gibt? Vielleicht bist du aber auch happy was hier alles läuft und findest z. B. das Ferienspaß Programm einfach spitze?

Deine Meinung, deine Wünsche und Anregungen sind uns sehr wichtig, denn wir möchten uns bemühen die Gemeinde für euch attraktiver zu machen!

Deshalb haben wir eine Umfrage erstellt, die du unter folgendem Link findest:
https://www.survio.com/survey/d/G7H6G7R9G5J1X9J7J
Diesen findest du auch auf unserer Homepage:
www.petersaurach.de.

Also los geht´s, einfach online den Fragebogen ausfüllen und absenden!

Vielen Dank für deine Teilnahme

Bekanntmachung
Bauleitplanverfahren
hier: Aufstellungsbeschluss gemäß § 2 Abs. 1 Satz 2 des Baugesetzbuches (BauGB)

Gemeinde Petersaurach – Ortsteil Wicklesgreuth

1. Änderung des Bebauungsplans 5/1 „Östlich der Kreisstrasse AN 10“ – Ortsteil Wicklesgreuth

Am 30.05.2022 hat der Gemeinderat der Gemeinde Petersaurach zur Ordnung der städtebaulichen Entwicklung der bisher unbebauten Flächen zwischen der Weidenstraße im Norden und den Bahnflächen im Süden die Aufstellung der 1. Änderung des Bebauungsplans 5/1 „Östlich der Kreisstrasse AN 10“ beschlossen.

Ziel der 1. Änderung ist die städtebauliche Neuordnung und Weiterentwicklung der bereits geplanten Wohnbaustrukturen unter besonderer Berücksichtigung der erheblichen Lärmimmissionsbelastungen aus dem städtebaulichen Umfeld. Der Geltungsbereich ergibt sich aus dem im beigefügten Lageplan ersichtlichen Geltungsbereich.

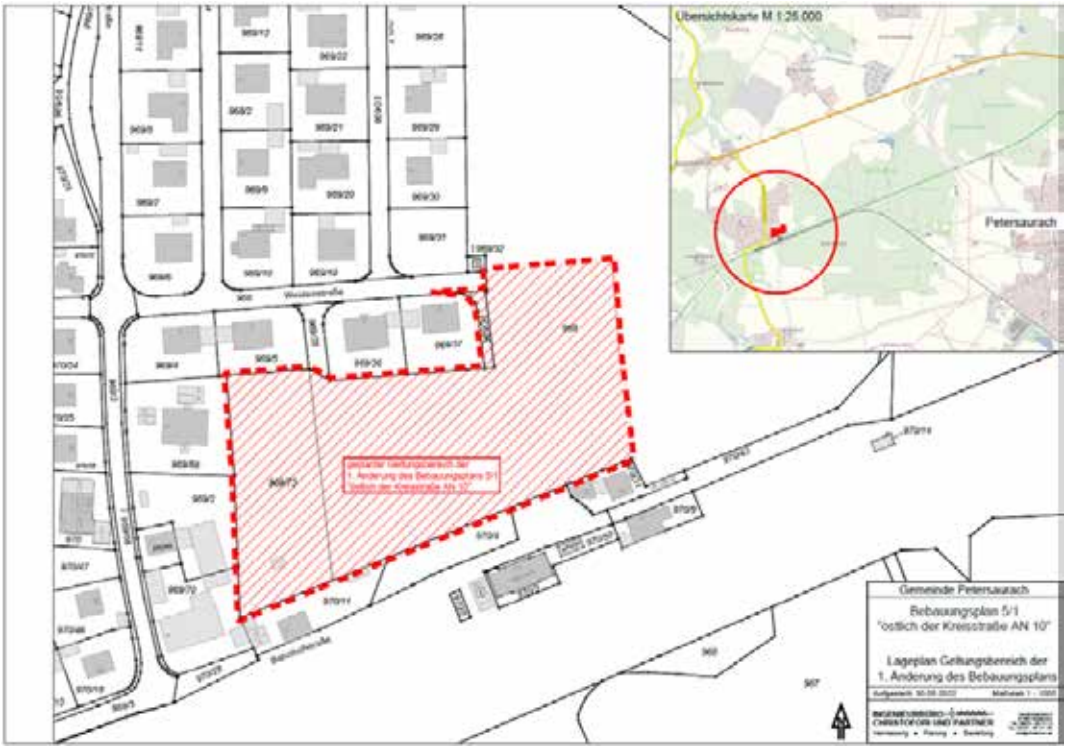

© Kartendarstellung: Bayerische Vermessungsverwaltung

Petersaurach, den 03.06.2022

Herbert Albrecht
Erster Bürgermeister

Bekanntmachung der
Satzung
über die Veränderungssperre Nr. 1/2022
für den Bereich der 1. Änderung des Bebauungsplans Nr. 5/1 „Östlich der Kreisstrasse AN 10“ im Ortsteil Wicklesgreuth, für die Flurstücke Nrn. 969/38 und 969/75, jeweils Gemarkung Petersaurach sowie ein Teilfläche der Flurstücke mit den Flurnummer 969, Gemarkung Petersaurach

vom 03.06.2022

Die Gemeinde Petersaurach erlässt aufgrund der §§ 14 Abs. 1 und 16 Abs. 1 Baugesetzbuch (BauGB) in der Fassung der Bekanntmachung vom 03.11.2017 (BGBl. I S. 3634) zuletzt geändert durch Art. 9 des Gesetzes vom 10.09.2021 (BGBl. I S. 4147) i.V.m Art. 23 der Gemeindeordnung für den Freistaat Bayern (GO), zuletzt geändert durch § 1 des Gesetzes vom 09.03.2021 (GVBl. S. 74) eine **VERÄNDERUNGSSPERRE** für den Geltungsbereich der in Aufstellung befindlichen 1. Änderung des Bebauungsplans 5/1 „Östlich der Kreisstrasse AN 10“ im Ortsteil Wicklesgreuth mit folgendem Inhalt:

Satzung über eine Veränderungssperre für den Bereich der 1. Änderung des Bebauungsplans 5/1 „Östlich der Kreisstrasse AN 10“

§ 1 - Zu sichernde Planung
Der Gemeinderat der Gemeinde Petersaurach hat in seiner Sitzung vom 30.05.2022 beschlossen für das in § 2 der Satzung bezeichnete Gebiet in Petersaurach, Ortsteil Wicklesgreuth, die 1. Änderung des Bebauungsplans 5/1 „Östlich der Kreisstrasse AN 10“ aufzustellen. Ziel der 1. Änderung ist die städtebauliche Neuordnung und Weiterentwicklung der bereits geplanten

Siedlungsstrukturen unter besonderer Berücksichtigung der erheblichen Lärmimmissionsbelastungen aus dem städtebaulichen Umfeld. Zur Sicherung der Planung für dieses Gebiet wird eine Veränderungssperre erlassen.

§ 2 - Räumlicher Geltungsbereich
Der räumliche Geltungsbereich der Veränderungssperre ergibt sich aus dem Lageplan, der als Anlage zur Veränderungssperre Teil dieser Satzung ist und umfasst die Flurstücke mit den Flurnummern 969/38 und 969/75, jeweils Gemarkung Petersaurach sowie ein Teilfläche der Flurstücke mit den Flurnummer 969, Gemarkung Petersaurach.

§ 3 - Rechtswirkungen der Veränderungssperre; Ausnahmen

1. Im räumlichen Geltungsbereich der Veränderungssperre dürfen gem. § 14 Abs. 1 Nr. 1 und 2 BauGB:
   a) Vorhaben im Sinne des § 29 BauGB nicht durchgeführt werden und baulichen Anlagen nicht beseitigt werden. Vorhaben im Sinne des § 29 BauGB sind:
      - Vorhaben, die die Errichtung , Änderung oder Nutzungsänderung von baulichen Anlagen zum Inhalt haben, und
      - Aufschüttungen und Abgrabungen größeren Umfangs sowie Ausschachtungen, Ablagerungen einschließlich Lagerstätten.
   b) erhebliche oder wesentliche wertsteigernde Veränderungen von Grundstücken oder baulichen Anlagen, deren Veränderung nicht genehmigungs-, zustimmungs- oder anzeigepflichtig sind, nicht vorgenommen werden.
2. Wenn überwiegende öffentliche Belange nicht entgegenstehen, kann von der Veränderungssperre eine Ausnahme gem. § 14 Abs. 2 BauGB zugelassen werden.
3. Vorhaben im Sinne des § 14 Abs. 3 BauGB, die vor dem Inkrafttreten der Veränderungssperre baurechtlich genehmigt worden sind, Vorhaben von denen die Gemeinde nach Maßgabe des Bauordnungsrechtes Kenntnis erlangt hat und mit deren Ausführung vor Inkrafttreten der Veränderungssperre hätte begonnen werden dürfen, sowie Unterhaltungsarbeiten und die Fortführung einer bestehenden bisher ausgeübten Nutzung werden von der Veränderungssperre nicht berührt.

§ 4 - Inkrafttreten, Außerkrafttreten
Die Veränderungssperre tritt am Tag nach ihrer Bekanntmachung in Kraft.

Sie tritt außer Kraft – wenn und soweit die 1. Änderung des Bebauungsplans 5/1 „Östlich der Kreisstrasse AN 10“ in Kraft getreten ist – spätestens nach Ablauf von zwei Jahren, gerechnet vom Tage der Bekanntmachung (§ 17 Abs. 1 Satz 1 und 2 BauGB). Auf die Zweijahresfrist ist der seit der Zustellung der ersten Zurückstellung eines Baugesuches nach § 15 BauGB abgelaufen Zeitraum anzurechnen. Die Verlängerung ihrer Geltungsdauer nach § 17 Abs. 1 Satz 3 und § 17 Abs. 2 BauGB bleiben unberührt.

Der Gemeinderat hat die Satzung am 30.05.2022 beschlossen.

Hinweise:
Auf die Vorschriften des § 18 Abs. 2 Satz 2 und 3 BauGB über die Geltendmachung etwaiger Entschädigungsansprüche für entstandene Vermögensnachteile durch die Veränderungssperre nach § 18 BauGB und des § 18 Abs. 3 BauGB über das Erlöschen der Entschädigungsansprüche bei nicht fristgemäßer Geltendmachung wird hingewiesen.

Anlage – Lageplan mit Geltungsbereich der Veränderungssperre

ANLAGE 1

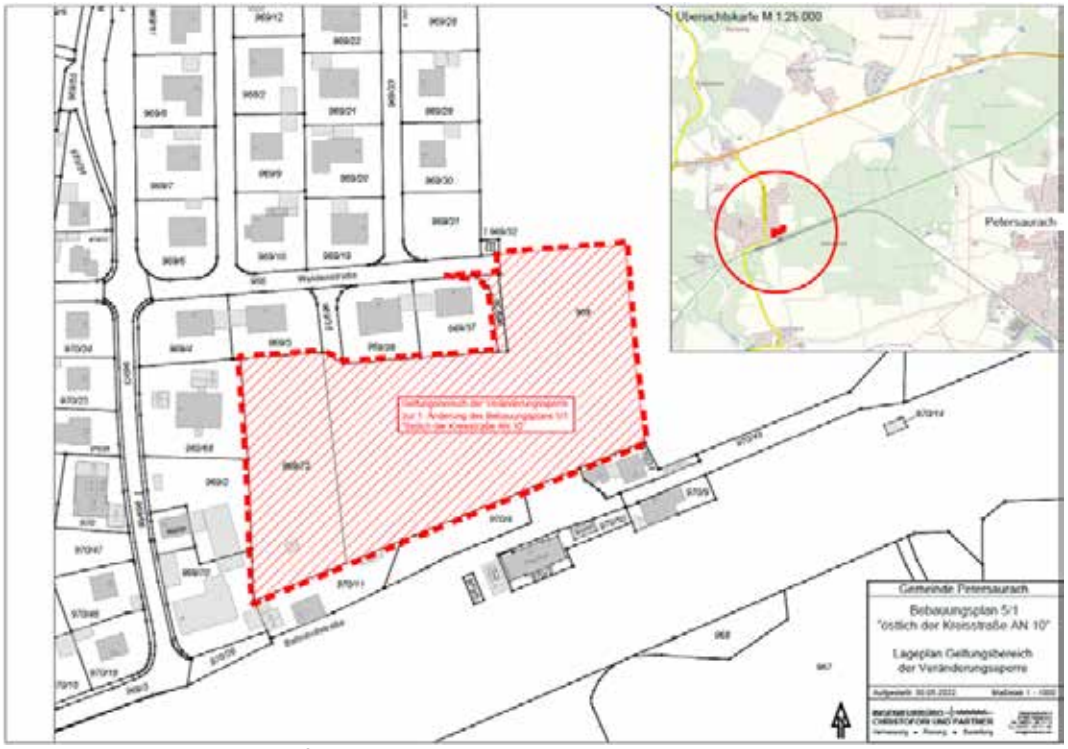

© Kartendarstellung: Bayerische Vermessungsverwaltung

Petersaurach, den 03.06.2022

Herbert Albrecht
Erster Bürgermeister

Bekanntmachung
Bauleitplanverfahren
hier: Aufstellungsbeschluss gemäß § 2 Abs. 1 Satz 2 des Baugesetzbuches (BauGB)

Gemeinde Petersaurach – Ortsteil Wicklesgreuth

2. Änderung des Bebauungsplans Nr. 21 „Wicklesgreuth – Weiherfeld“ – Ortsteil Wicklesgreuth

Am 30.05.2022 hat der Gemeinderat der Gemeinde Petersaurach zur Ordnung der städtebaulichen Entwicklung der bisher unbebauten Flächen zwischen der Fliederstraße im Westen, der Weidenstraße im Norden, den Waldflächen im Osten und den Bahnflächen im Süden die Aufstellung der 2. Änderung des Bebauungsplans Nr. 21 „Wicklesgreuth – Weiherfeld“ beschlossen.

Ziel der 2. Änderung ist die städtebauliche Neuordnung und Weiterentwicklung der bereits geplanten Wohnbau- und Mischgebietsstrukturen unter besonderer Berücksichtigung der erheblichen Lärmimmissionsbelastungen aus dem städtebaulichen Umfeld. Der Geltungsbereich ergibt sich aus dem im beigefügten Lageplan ersichtlichen Geltungsbereich.

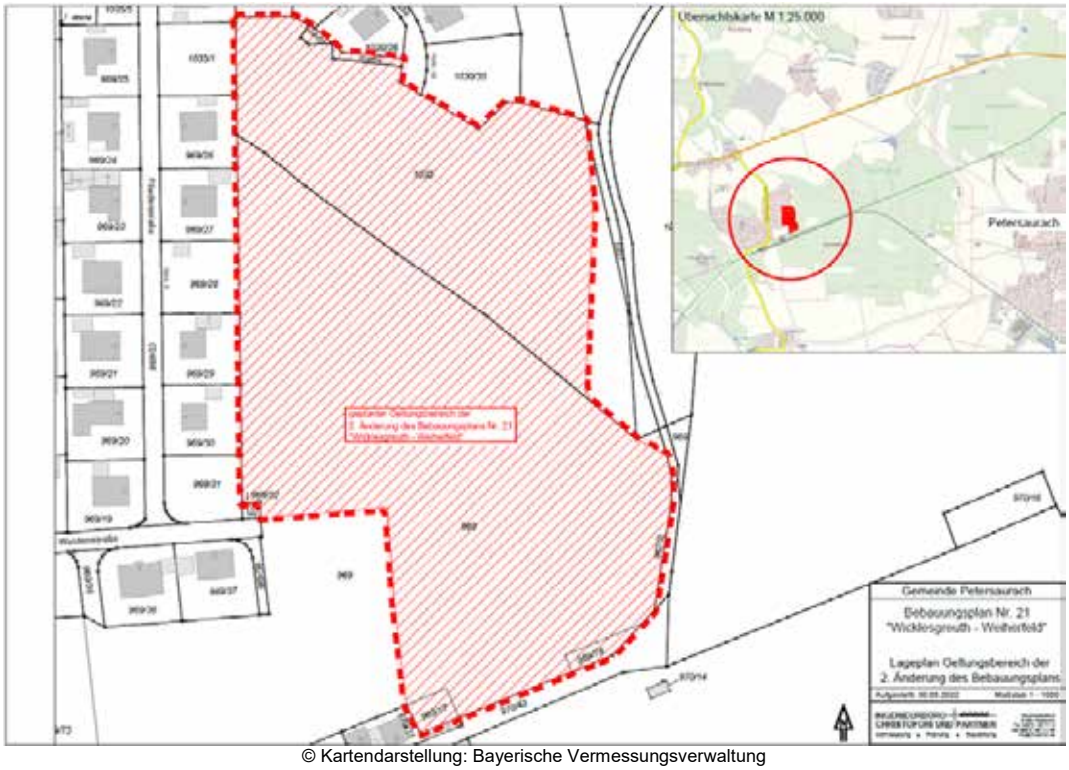

© Kartendarstellung: Bayerische Vermessungsverwaltung

Petersaurach, den 03.06.2022

Herbert Albrecht
Erster Bürgermeister

Bekanntmachung der
Satzung
über die Veränderungssperre Nr. 2/2022
für den Bereich der 2. Änderung des Bebauungsplans Nr. 21 „Wicklesgreuth – Weiherfeld“ im Ortsteil Wicklesgreuth, für die Flurstücke Nrn. 969/77, 969/78, 1030/37 und 1030/54, jeweils Gemarkung Petersaurach, sowie jeweils ein Teilfläche der Flurstücke mit den Flurnummern 969 und 1035, jeweils Gemarkung Petersaurach.

vom 03.06.2022

Die Gemeinde Petersaurach erlässt aufgrund der §§ 14 Abs. 1 und 16 Abs. 1 Baugesetzbuch (BauGB) in der Fassung der Bekanntmachung vom 03.11.2017 (BGBl. I S. 3634) zuletzt geändert durch Art. 9 des Gesetzes vom 10.09.2021 (BGBl. I S. 4147) i.V.m Art. 23 der Gemeindeordnung für den Freistaat Bayern (GO), zuletzt geändert durch § 1 des Gesetzes vom 09.03.2021 (GVBl. S. 74) eine **VERÄNDERUNGSSPERRE** für den Geltungsbereich der in Aufstellung befindlichen 2. Änderung des Bebauungsplans Nr. 21 „Wicklesgreuth – Weiherfeld“ im Ortsteil Wicklesgreuth mit folgendem Inhalt:

Satzung über eine Veränderungssperre für den Bereich der 2. Änderung des Bebauungsplans Nr. 21 „Wickelsgreuth – Weiherfeld“

§ 1 - Zu sichernde Planung
Der Gemeinderat der Gemeinde Petersaurach hat in seiner Sitzung vom 30.05.2022 beschlossen für das in § 2 der Satzung bezeichnete Gebiet in Petersaurach, Ortsteil Wicklesgreuth, die 2. Änderung des Bebauungsplans Nr. 21 „Wicklesgreuth - Weiherfeld“ aufzustellen. Ziel der 2. Änderung ist die städtebauliche Neuordnung und Weiterentwicklung der bereits geplanten

Wohnbau- und Mischgebietsstrukturen unter besonderer Berücksichtigung der erheblichen Lärmimmissionsbelastungen aus dem städtebaulichen Umfeld. Zur Sicherung der Planung für dieses Gebiet wird eine Veränderungssperre erlassen.

§ 2 - Räumlicher Geltungsbereich
Der räumliche Geltungsbereich der Veränderungssperre ergibt sich aus dem Lageplan, der als Anlage zur Veränderungssperre Teil dieser Satzung ist und umfasst die Flurstücke mit den Flurnummern 969/77, 969/78, 1030/37 und 1030/54, jeweils Gemarkung Petersaurach, sowie jeweils ein Teilfläche der Flurstücke mit den Flurnummern 969 und 1035, jeweils Gemarkung Petersaurach.

§ 3 - Rechtswirkungen der Veränderungssperre; Ausnahmen

1. Im räumlichen Geltungsbereich der Veränderungssperre dürfen gem. § 14 Abs. 1 Nr. 1 und 2 BauGB:
   c) Vorhaben im Sinne des § 29 BauGB nicht durchgeführt werden und baulichen Anlagen nicht beseitigt werden. Vorhaben im Sinne des § 29 BauGB sind:
      - Vorhaben, die die Errichtung , Änderung oder Nutzungsänderung von baulichen Anlagen zum Inhalt haben, und
      - Aufschüttungen und Abgrabungen größeren Umfangs sowie Ausschachtungen, Ablagerungen einschließlich Lagerstätten.
   d) erhebliche oder wesentliche wertsteigernde Veränderungen von Grundstücken oder baulichen Anlagen, deren Veränderung nicht genehmigungs-, zustimmungs- oder anzeigepflichtig sind, nicht vorgenommen werden.
2. Wenn überwiegende öffentliche Belange nicht entgegenstehen, kann von der Veränderungssperre eine Ausnahme gem. § 14 Abs. 2 BauGB zugelassen werden.
3. Vorhaben im Sinne des § 14 Abs. 3 BauGB, die vor dem Inkrafttreten der Veränderungssperre baurechtlich genehmigt worden sind, Vorhaben von denen die Gemeinde nach Maßgabe des Bauordnungsrechtes Kenntnis erlangt hat und mit deren Ausführung vor Inkrafttreten der Veränderungssperre hätte begonnen werden dürfen, sowie Unterhaltungsarbeiten und die Fortführung einer bestehenden bisher ausgeübten Nutzung werden von der Veränderungssperre nicht berührt.

§ 4 - Inkrafttreten, Außerkrafttreten
Die Veränderungssperre tritt am Tag nach ihrer Bekanntmachung in Kraft.

Sie tritt außer Kraft – wenn und soweit die 2. Änderung des Bebauungsplan Nr. 21 „Wicklesgreuth – Weiherfeld“ in Kraft getreten ist – spätestens nach Ablauf von zwei Jahren, gerechnet vom Tage der Bekanntmachung (§ 17 Abs. 1 Satz 1 und 2 BauGB). Auf die Zweijahresfrist ist der seit der Zustellung der ersten Zurückstellung eines Baugesuches nach § 15 BauGB abgelaufen Zeitraum anzurechnen. Die Verlängerung ihrer Geltungsdauer nach § 17 Abs. 1 Satz 3 und § 17 Abs. 2 BauGB bleiben unberührt.

Der Gemeinderat hat die Satzung am 30.05.2022 beschlossen.

Hinweise:
Auf die Vorschriften des § 18 Abs. 2 Satz 2 und 3 BauGB über die Geltendmachung etwaiger Entschädigungsansprüche für entstandene Vermögensnachteile durch die Veränderungssperre nach § 18 BauGB und des § 18 Abs. 3 BauGB über das Erlöschen der Entschädigungsansprüche bei nicht fristgemäßer Geltendmachung wird hingewiesen.

Anlage – Lageplan mit Geltungsbereich der Veränderungssperre

ANLAGE 1

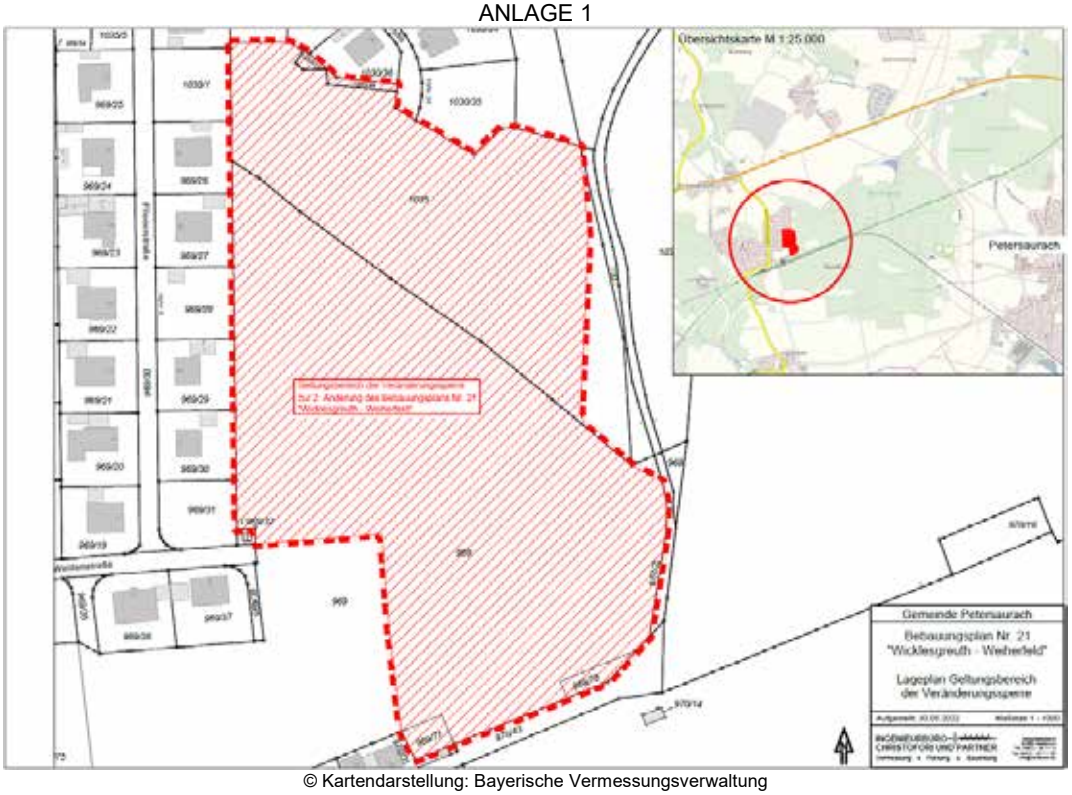

© Kartendarstellung: Bayerische Vermessungsverwaltung

Petersaurach, den 03.06.2022

Herbert Albrecht
Erster Bürgermeister

Bekanntmachung
Bauleitplanverfahren
hier: Vollzug des Baugesetzbuches (BauGB)
in Verbindung mit dem „Gesetz zur Sicherstellung ordnungsgemäßer Planungs- und Genehmigungsverfahren während der COVID-19-Pandemie“ (Planungssicherstellungsgesetz - PlanSiG)

Aufstellung der des Bebauungsplans mit integriertem Grünordnungsplan Nr. 8/6 „Am Klostersteig“

im beschleunigten Verfahren gem. § 13b BauGB

hier: **erneute Bekanntmachung des Aufstellungsbeschlusses**
(gem. § 2 PlanSiG i.V.m. § 2 Abs. 1 BauGB)

sowie

Öffentliche Auslegung des Entwurfes
(gem. § 13b BauGB i.V.m. § 13a BauGB i.V.m. § 13 BauGB i.V.m. § 3 Abs. 2 BauGB i. V. m. § 3 Abs. 1 PlanSiG)

Der Gemeinderat der Gemeinde Petersaurach hat in seiner Sitzung am 16.04.2018 beschlossen, den Bebauungsplan mit integriertem Grünordnungsplan Nr. 8/6 „Am Klostersteig“ aufzustellen. Der Beschluss zur Aufstellung des Bebauungsplans wurde am 13.09.2019 ortsüblich amtlich bekannt gemacht. Der Öffentlichkeit wurde im Zeitraum vom 23.09.2019 – 07.10.2019 die Möglichkeit gegeben sich frühzeitig über die allgemeinen Ziele und Zwecke der Planung zu informieren.

Aufgrund der Änderung des Baugesetzbuches hat der Gemeinderat in seiner Sitzung am 15.11.2021 erneut über die Planungsabsichten beraten und die Fortführung des Verfahrens gem. § 13b BauGB beschlossen. Der Beschluss zur Fortführung des Bebauungsplans auf der neuen Rechtsgrundlage des § 13b BayBO in der Fassung vom 23.06.2021 wurde am 03.12.2021 ortsüblich amtlich bekannt gemacht.

Dieser erneuerte Beschluss zur Aufstellung des Bebauungsplans Nr. 8/6 „Am Klostersteig“ mit integriertem Grünordnungsplan wird hiermit gem. § 2 Abs. 1 Satz 2 BauGB bekannt gemacht.

In seiner Sitzung am 30.05.2022 hat der Gemeinderat über die eingegangenen Stellungnahmen der Öffentlichkeit beraten und anschließend den Entwurf des Bebauungsplans in der Fassung vom 30.05.2022 gebilligt und die Verwaltung beauftragt die Beteiligung der Öffentlichkeit gem. § 3 Abs. 2 BauGB sowie die Beteiligung der Behörden und sonstigen Träger öffentlicher Belange gem. § 4 Abs. 2 BauGB durchzuführen.

© Kartendarstellung: Bayerische Vermessungsverwaltung

Das Planungsgebiet befindet sich am Nordostrand von Petersaurach und umfasst die Fl. Nr. 1341, Gemarkung Petersaurach. Der Umgriff beinhaltet eine Fläche von ca. 1,55 ha. Westlich grenzen an das Planungsgebiet die bestehenden Siedlungsstrukturen an. Nördlich landwirtschaftliche Flächen, östlich Waldflächen und südlich Grünflächen sowie ein Aussiedlerhof.

Ziel und Zweck der Planung ist die Ausweisung neuer Wohnbauflächen in Petersaurach. Die Planungsabsichten sind auch in nebenstehend abgebildetem verkleinertem Auszug aus dem Planblatt zum Bebauungsplan bildlich dargelegt.

Die Aufstellung des Bebauungsplans erfolgt im beschleunigten Verfahren gem. § 13b BauGB über die Einbeziehung von Außenbereichsfläche. Mit dem Plangebiet ist die Festsetzung einer Grundfläche von weniger als 10.000 m² Grundfläche im Sinne des § 13a Abs. 1 Satz 2 BauGB geplant, durch welche die Zulässigkeit von Wohnnutzungen begründet wird. Das Planungsgebiet schließt sich an den im Zusammenhang bebauten Siedlungsbereich von Petersaurach an. Die Voraussetzungen für die Aufstellung des Bebauungsplans gem. dem § 13b BauGB sind somit gegeben.

Es wird darauf hingewiesen, dass gemäß §13b BauGB i.V.m. § 13a Abs.2 Nr.1 BauGB i.V.m. § 13 Abs.3 Satz 1 BauGB von der Umweltprüfung nach § 2 Abs.4 BauGB und von der Angabe nach § 3 Abs.2 Satz 2 BauGB, welche Arten umweltbezogener Informationen verfügbar sind, abgesehen wird.

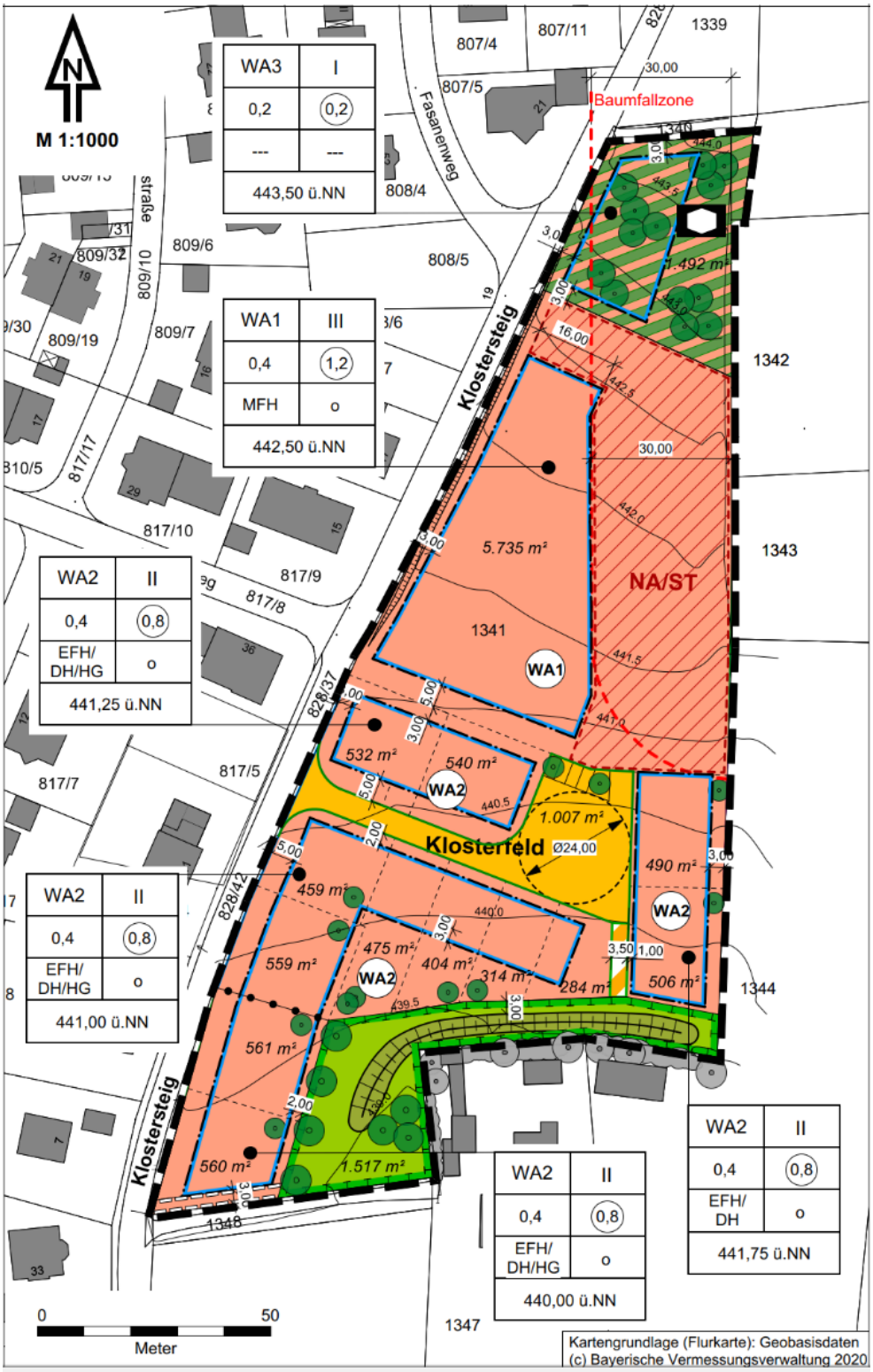

Der Entwurf des Bebauungsplans mit integriertem Grünordnungsplan Nr. 8/6 „Am Klostersteig“ wurden erstellt und ist, bestehend aus Planblatt mit zeichnerischen Festsetzungen, Satzung mit textlichen Festsetzungen sowie Entwurf der Begründung einschließlich der weiteren Anlagen, gem.

§ 3 Abs. 1 PlanSiG i.V.m § 3 Abs. 2 BauGB in der Zeit vom

04.07.2022 bis 05.08.2022

im Internet auf der Homepage der Gemeinde Petersaurach unter ***www.petersaurach.de → Rubrik Die Gemeinde → Rubrik Wohnen und Bauen → Aktuelle Bauleitplanung*** veröffentlicht und kann dort eingesehen werden.

Fortsetzung zu Seite 9:

Zusätzlich liegt der Entwurf des Bebauungsplans zur Aufstellung des Bebauungsplans Nr. 8/6 „Am Klostersteig“ im Rathaus der Gemeinde Petersaurach, Hauptstraße 29, 91580 Petersaurach öffentlich aus und kann während der allgemeinen Dienststunden (Montag-Freitag 08.00 Uhr – 12.00 Uhr sowie Donnerstag 14:00 Uhr – 18.00 Uhr) eingesehen werden. Den berufstätigen Bürgern wird dies, nach vorheriger Terminabsprache, auch außerhalb der allgemeinen Dienststunden ermöglicht.

Es wird darauf hingewiesen, dass nur ein eingeschränkter barrierefreier Zugang zum Rathaus der Gemeinde Petersaurach vorhanden ist. Aus diesem Grund kann bei Bedarf, nach vorheriger Rücksprache mit der Gemeinde Petersaurach (Tel. 09872 – 97 98 0), eine Einsichtnahme an einem geeigneten Ort im Rathaus oder eine Übermittlung in geeigneter Form erfolgen.

Es kann sein, dass das Rathaus der Gemeinde Petersaurach während der Auslegung aufgrund der Ausnahmesituation (Covid-19 – „Corona-Virus“) nur in dringenden Fällen und nach vorheriger Terminabsprache geöffnet ist. Die Gemeinde Petersaurach weist ausdrücklich auf die Möglichkeit der Online-Einsichtnahme hin und bittet hiervon vorwiegend Gebrauch zu machen. Fragen zur Planung bitten wir möglichst telefonisch (Tel. 09872 – 97 98 0), oder per E-Mail (rathaus@petersaurach.de) zu klären. Soweit eine Einsichtnahme im Rathaus unabdingbar ist, kann diese aktuell nur nach telefonischer Terminvereinbarung (Tel. 09872 – 97 98 0), erfolgen. Wir bitten zu beachten, dass aus Gründen des Infektionsschutzes sowie der Vorsorge für die Bürgerinnen und Bürger die Einsichtnahme dann nur einzeln erfolgen kann. Die aktuell im Rathaus geltenden Maßnahmen sind auf der Homepage der Gemeinde Petersaurach (rathaus@petersaurach.de) hinterlegt oder können telefonisch unter 09872 – 97 98 0 erfragt werden.

Während dieser Auslegungsfrist können von jedermann Stellungnahmen schriftlich, auch in elektronischer Form (rathaus@petersaurach.de), oder mündlich zur Niederschrift bei der Gemeinde Petersaurach, Hauptstraße 29, 91580 Petersaurach vorgebracht werden.

Nicht fristgerecht abgegebene Stellungnahmen können bei der Beschlussfassung über den Bebauungsplan unberücksichtigt bleiben, soweit die Gemeinde deren Inhalt nicht kannte und nicht hätte kennen müssen und deren Inhalt für die Rechtmäßigkeit des Bauleitplans nicht von Bedeutung ist. (§ 4a (6) BauGB i.V.m. § 3 (2) Satz 2, Halbsatz 2 BauGB)

Die Verarbeitung personenbezogener Daten erfolgt auf der Grundlage der Art. 6 Abs. 1 Buchstabe e (DSGVO) i. V. m. § 3 BauGB und dem BayDSG. Sofern Sie Ihre Stellungnahme ohne Absenderangaben abgeben, erhalten Sie keine Mitteilung über das Ergebnis der Prüfung. Weitere Informationen entnehmen Sie bitte dem Formblatt „Datenschutzrechtliche Informationspflichten im Bauleitplanverfahren“ das ebenfalls öffentlich ausliegt.

Die in den Unterlagen zum Bebauungsplan benannten Gesetze, Normen (insb. DIN-Normen) und technischen Baubestimmungen können bei der Gemeinde Petersaurach Hauptstraße 29, 91580 Petersaurach eingesehen und bei Bedarf erläutert werden.

Zeitgleich mit der Beteiligung der Öffentlichkeit erfolgt gem. § 4 Abs. 2 BauGB die Beteiligung der Behörden und sonstiger Träger öffentlicher Belange, deren Aufgabenbereiche durch diese Planungen berührt werden können sowie der Nachbargemeinden gem. § 2 Abs. 2 BauGB i.V.m. § 4 Abs. 2 BauGB.

Die Ergebnisse dieser öffentlichen Auslegung werden anschließend in einer öffentlichen Sitzung des Gemeinderates erörtert und abgewogen

Petersaurach, den 03.06.2022

Herbert Albrecht
Erster Bürgermeister

ERINNERUNG

Sommerzeit ist Urlaubszeit

Das Bürgerbüro möchte Sie vorsorglich darauf hinweisen, die Gültigkeit Ihrer Ausweisdokumente rechtzeitig vor Urlaubs- / Reiseantritt zu prüfen.

Bitte berücksichtigen Sie, dass das Ausstellen neuer Ausweisdokumente bis zu 4 Wochen dauern kann.

Bei Rückfragen steht Ihnen das Bürgerbüro gerne zur Verfügung.
☎ 09872 / 9798-42

Wichtelwagen für die KiTa Auenland

Bereits im März wurde der „Wichtelwagen“ der Kindertageseinrichtung Auenland in Petersaurach geliefert und stand seitdem auf dem Parkplatz vor dem Gebäude. Heute (16.05.2022) war es nun soweit und der Wichtelwagen wurde auf den Platz vor dem KiTa-Gebäude gehoben. Vor dem Gebäude wurde deshalb zuvor der Fahrradparkplatz verlegt und ein Bereich vor dem Leitungsbüro entsprechend vorbereitet.
Zusammen mit der Firma Allkran und der tatkräftigen Unterstützung der Bauhofmitarbeiter und des Hausmeisters der KiTa Auenland konnte der Wichtelwagen sicher und unbeschadet an Ort und Stelle gebracht werden. Vor allem die Kinder verfolgten das Geschehen sehr interessiert.

Bis zur Fertigstellung des Erweiterungsneubaus für die Krippe auf der gegenüberliegenden Straßenseite, soll der Wichtelwagen als Ersatz für den ehemaligen Personalraum genutzt werden. Der Personalraum im Gebäude wird aktuell von einer Kindergartengruppe genutzt. Anschließend wird der Wagen seinen endgültigen Standort im Garten der neuen Krippe erhalten und soll dort für Angebote für Krippen- und Kindergartenkinder zur Verfügung stehen.

Spatenstich für Erweiterungsneubau KiTa Auenland

Mit den Worten „Jetzt geht es endlich los“ eröffnete der 1. Bürgermeister Herbert Albrecht die Feierlichkeiten zum Spatenstich für den Erweiterungsneubau der evangelischen Kindertageseinrichtung Auenland in der Willi-Kellermann-Straße in Petersaurach am Donnerstag, den 12.05.2022.
Er dankte allen Beteiligten an dem Bauvorhaben, wie unter anderem den Planungsbüros Holzinger Eberl Fürhäußer und IGA, ebenso wie dem Gemeinderat, der evangelisch-lutherischen Pfarrerin Inge Kamm, den Mitarbeiter*innen des Kindergartens und der Gemeindeverwaltung. Ein ganz besonderer Dank galt den anwesenden Krippen- und Kindergartenkindern, die das Programm musikalisch untermalten und somit tatkräftig unterstützten.
Die evangelische-lutherische Pfarrerin Inge Kamm segnete das Bauvorhaben, sowie alle daran Beteiligten. Auch die KiTa-Leitung Rochelle Meier begrüßte alle Anwesenden und brachte ihre Freude über den Baubeginn zum Ausdruck.

Die Gemeinde sucht Grundstücke!

Die Gemeinde Petersaurach benötigt für die Umsetzung von Projekten immer wieder Tausch- und Ausgleichsflächen. Wir sind deshalb immer auf der Suche nach Grundstücken im Außenbereich aber auch im Ortsgebiet. Eigentümerinnen und Eigentümer die jetzt oder später ein Grundstück verkaufen möchten, können sich daher bei Interesse vertrauensvoll an unseren 1. Bürgermeister Herbert Albrecht, Tel. 09872/9798-0 oder an rathaus@petersaurach.de, wenden.

Neues aus der KiTa Kunterbunt Großhaslach

Mit diesem Brief möchte ich mich mit einem lachenden und einem weinendem Auge von meiner Tätigkeit als Leitung der „Kindertageseinrichtung Kunterbunt Großhaslach“ verabschieden. Meine Zeit in der Kita geht langsam zu Ende, am 24. Juni beginnt meine Freistellungsphase der Altersteilzeit.

Zurück blicke ich auf eine lange Zeit in der Kita. Zuerst war ich von Oktober 1992 bis April 1993 noch im alten Rathaus als Aushilfe tätig. Im September 1993 sind wir dann in das jetzige Kigagebäude gezogen, wo ich dann auch zu dieser Zeit als Leitung angefangen habe. Dies sind 29 Jahre und damit eine lange Zeit und ich möchte deshalb hier nur einige Stationen erwähnen.

Viel hat sich seitdem in diesen fast 30 Jahren geändert. Angefangen habe ich 1993 mit 6 Mitarbeitern, Kindern ab 3 Jahren in drei Gruppen, maximal 75 Kinder. Die Kinder durften keine Windel mehr tragen, sonst konnten sie nicht aufgenommen werden und ab 14:00 Uhr war die Einrichtung geschlossen.

Im Vergleich dazu der heutige Stand: Wir haben momentan um die 135 Kinder mit drei Kindergartengruppen mit Kindern im Alter von 3 – 6, (eine Kigagruppe war einige Zeit Zwischengruppe mit Kindern von 2 – 4 Jahren) zwei Krippengruppen mit Kindern Alter von 1 – 3 Jahren und einen Hort, welcher in der umgebauten Lehrerwohnung in der Schule in Großhaslach untergebracht ist.

Wie schon erwähnt, fast 30 Jahre Einrichtungsleitung sind eine lange Zeit, in der sich sehr viel bewegt und verändert hat. In dieser Zeit gab es viele engagierte Eltern, mit denen wir gemeinsam die KiTa voran gebracht haben, zum Wohle der uns anvertrauten Kinder, trotz manchmal unterschiedlicher Meinungen und Ansichten. Dafür möchte ich mich hier an dieser Stelle sehr herzlich bedanken. Mein besonderer Dank gilt dem Elternbeirat und den Elternvertretern, die sich immer für unsere Einrichtung eingesetzt und engagiert haben. Dabei vergessen möchte ich nicht den Förderverein unserer KiTa, der uns oft mit Spenden unterstützt hat, wovon wir dann für die Kinder Spielgeräte kaufen konnten. Ebenso dankend erwähnen möchte ich hier die Kommune Petersaurach mit Herrn Bgm. Albrecht (und den Gemeinderat) als Träger unserer Einrichtung, welche uns immer im Rahmen ihrer Möglichkeiten unterstützt hat.

Bedanken möchte ich mich auch für die gute Zusammenarbeit mit anderen Einrichtungen wie z.B. Schule Petersaurach/Großhaslach, verschiedene Fachschulen…etc. Auch die ortsansässigen Firmen, Geschäfte, Vereine, Kirche, Bücherei in Petersaurach möchte ich nicht vergessen zu erwähnen, denn sie hatten immer ein offenes Ohr für unsere verschiedenen Anliegen. Öffentliche Einrichtungen der Gemeinde, wie z.B. Feuerwehr, unterstützten uns jederzeit, sei es beim Laternenumzug oder bei sonstigen Aktivitäten. Ebenso erwähnen möchte ich die gute Zusammenarbeit mit dem BRK und auch der Polizei.

Nicht vergessen möchte ich mein Team, welches mich immer unterstützt hat und mir Kraft gegeben hat. DANKE, ich konnte immer auf euch zählen ☺

Für uns alle stand und steht immer das Kind mit seinen Bedürfnissen im Mittelpunkt unserer pädagogischen Arbeit und dass die Kinder sich bei uns angenommen, geborgen und sicher fühlen. Mir hat es immer Spaß gemacht, die Kinder in ihrer Entwicklung ein Stück in ihrer Entwicklung und ein Stück ihres Lebenswegs zu begleiten; sie beim Wachsen ihrer Persönlichkeit zu unterstützen und zu fördern.

Dazu ist folgender Spruch von einem unbekannten Verfasser passend:

„Kinder lernen, was sie im Leben erfahren“

- *Wenn ein Kind immer kritisiert wird, lernt es zu verurteilen.*
- *Wenn ein Kind in Feindseligkeit lebt, lernt es zu streiten.*
- *Wenn ein Kind ständig beschämt wird, lernt es sich schuldig zu fühlen.*
- *Wenn ein Kind Toleranz erlebt, lernt es tolerant zu sein.*
- *Wenn ein Kind Ermutigung erfährt, lernt es zuversichtlich zu sein.*
- *Wenn ein Kind Zuneigung erfährt, lernt es gerecht zu sein.*
- *Wenn ein Kind Sicherheit erlernt, lernt es zu vertrauen.*
- *Wenn ein Kind sich angenommen fühlt, lernt es Selbstvertrauen*
- *Wenn ein Kind Anerkennung und Freundschaft erfährt, lernt es Liebe auf der Welt zu finden.*

Sehr gerne denke ich auch an die vielen Begegnungen mit ganz unterschiedlichen Charakteren zurück, sei es bei Festen, Ausflügen, Gesprächen oder einfach im täglichen Miteinander mit Eltern und Kindern. Schön ist auch, dass ehemalige Kindergartenkinder jetzt wieder als Eltern bei uns sind, woran unschwer zu erkennen ist, dass ich doch schon etwas länger in der Einrichtung tätig bin. Ebenso zeigt dies auch, dass die Eltern wissen, auch aus der eigenen Erfahrung, dass ihr Kind bei uns „gut aufgehoben“ ist und es ihm gut geht.

In diesem Zusammenhang auch an die Eltern ein Danke für Ihr Vertrauen das Sie uns entgegenbringen, indem Sie uns Ihr Wertvollstes – ihr Kind - anvertrauen.

Es war eine gute Zeit für mich in der KiTa Kunterbunt Großhaslach und rückblickend muss ich sagen, dafür, dass während meines Studiums für mich ganz klar war, dass ich nie in einem „Kindergarten“ arbeiten möchte, hat es mir sehr viel Spaß gemacht und bin ich auch sehr lange geblieben bzw. habe es lange ausgehalten.☺

Ich freue mich, dass Frau Lorz auch weiterhin die stellvertretende Leitung ist und möchte mich hiermit nochmals bei ihr bedanken für das tolle Miteinander, für das gegenseitige Vertrauen, für das „Sicherheit“ geben, für ……etc. Könnte noch sehr viel aufzählen, aber das würde den Platz hier sprengen. Gemeinsam mit Frau Ay, meiner Nachfolgerin, wird sie in Zukunft die Einrichtung leiten. Wünsche den beiden viel Kraft für die oft anstrengende Tätigkeit, gute Zusammenarbeit und Unterstützung von allen Seiten.

Bedanken möchte ich mich für die vielen, vielen Geschenke, lieben Wünsche, Liedbeiträge der Kinder und … etc. bei meiner Verabschiedungsfeier sowohl bei meinem Team, bei den Eltern, beim Bgm. Hr. Albrecht, bei allen anderen Mitarbeitern der Gemeinde. Ebenso bei allen sonstigen Gästen, die mit mir gefeiert haben. DANKE ☺ Es war eine sehr schöne Feier, gemeinsam mit den Kindern, so wie ich es mir gewünscht habe.

Für mich beginnt jetzt ein neuer Lebensabschnitt´, ich freue mich sehr darauf, meinen Tag anders planen zu können und mehr Zeit zu haben. (Man wird mich sicherlich oft im Liegestuhl finden ☺)

Werde aber sicherlich oft an die Zeit hier zurück denken und die Kinder mit ihrer Begeisterungsfähigkeit und Lebensfreude, sowie viele schöne Geschehnisse und persönliche Begegnungen in Erinnerung behalten.

Bleiben Sie gesund; genießen Sie die Zeit mit Ihren Kindern, denn sie vergeht viel zu schnell.

Ganz herzliche Grüße

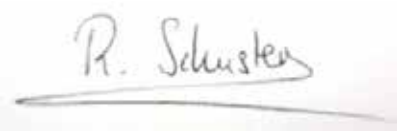

Hier noch ein paar Eindrücke von meiner Verabschiedungsfeier in der KiTa

Ein Liegestuhl ist der richtige und wichtigste Gegenstand für den Ruhestand ☺

Der geschmückte Baum muss natürlich mit nach Hause und dort aufgestellt werden als Erinnerung.☺

Von jedem Kind eine Rose
Passend zum Lied
„Es soll rote Rosen regnen“

Abschiedsgrüße auch von der Gemeinde vertreten durch den Träger Bgm. Albrecht

Abschiedsgrüße auch von den Eltern, vertreten durch den Elternbeirat ☺

Spatenstich am 12. Mai 2022

- Start für die Erweiterung unserer Kita Auenland

In ihren Liedtexten, musikalisch begleitet von Gitarre, Xylophon und vielen Trommeln, machten die Auenlandkinder deutlich, um was es geht: Ihre Kita wird um einen großen Neubau für drei Krippengruppen erweitert – das geschäftige Treiben auf der Baustelle werden sie ganz sicher sehr aufmerksam mitverfolgen!

„Ich kenn ein Haus.... Schau`n viele Kinder raus...
Doch leider, leider ist es noch nicht so weit. Ja leider, leider brauchen wir noch Zeit.
Wir müssen erst mal bauen, Stein auf Stein, dann können wir mal schauen,
passen alle rein?
Heute machen wir den **Spatenstich** und alle sind dabei,
Hurra, hurra und alle sind dabei!“

„Die Bauarbeiter schaufeln jetzt, schaufeln jetzt, die Bauarbeiter schaufeln jetzt....
wir warten, bis es fertig ist, fertig ist, fertig ist und schauen zu, und schauen zu!

Herzlichen DANK !!!

Wir möchten uns bei allen „helfenden Händen“ bedanken, die den Garten der Kita Auenland von all den Sturmschäden befreit haben. Dank Ihnen konnten die Kinder schnell wieder das Außengelände nutzen.

Schulfest wurde zum Mega-Event des Schulzentrums Petersaurach

Die Grund- und Mittelschule des Schulzentrums Petersaurach lud am letzten Freitag im Mai 2022 bei gutem Wetter zu ihrem diesjährigen Schulfest unter dem Motto „Miteinander“ ein.

Klassleiterinnen und Klassleiter, Fachlehrerinnen und Fachlehrer sowie die Leiterinnen und Leiter der Arbeitsgemeinschaften der Ganztagesklassen hatten ein Programm zusammengestellt, das den Besucherinnen und Besuchern eine überragende Leistungsschau zeigen konnte

Auch der Elternbeirat engagierte sich hervorragend, nicht nur mit Speis und Trank im „Biergarten“ auf dem Schulhof, auch das Kuchenbuffet war hervorragend bestückt. Und so wurde das Schulfest zu einem Mega-Event.
In ihrer Begrüßung stellte Schulleiterin Christiane Nebert speziell das Motto „Miteinander“ in den Mittelpunkt des Nachmittags.

„Wir freuen uns, dass sie alle so zahlreichst erschienen sind. Unsere Schule ist vielfältig und tolerant. Wir bauen immer eine Brücke zu allen Schülerinnen und Schülern. Lassen sie sich von unserem vielfältigen Angebot begeistern. Wir wünschen Ihnen allen einen angenehmen Nachmittag“, so Schulleiterin Nebert, die auch nicht nur die beiden Bürgermeister, Dr. Jürgen Pfeiffer aus Heilsbronn und Herbert Albrecht aus Petersaurach begrüßen konnte, sondern auch die beiden Elternbeiratsvorsitzenden Markus Appold und Udo Dorer sowie die Fördervereinsvorsitzende Bettina Arnold.

Danach folgte ein einstündiger Trommelzauber mit den Schülerinnen und Schülern der gesamten Grundschule, der komplett vom Förderverein finanziert wurde. Hinreißende Tanzvorführungen und mitreißende Trommelwirbel luden sogar die Eltern zum Mitmachen ein. Vielfältig war das Rahmenprogramm. Das Bobby-Car-Rennen begeisterte ebenso wie der Partner-Hindernis-Parcour in der Turnhalle, selbstverständlich mit Siegerehrung genauso wie das Tischtennisturnier. Die Gesellschaftsspiele unter dem Motto „Klein-Las-Vegas“ fanden ebenso Anklang wie die dreistündige Basketballaktion im Pausenhof.Im Escape-Room beim Länderquiz konnte jeder sein Geographiewissen unter Beweis stellen.
Weitere Aktionen waren das Basteln von Regenmachern und Blumen, unter dem Thema „Upcycling“ stellten die Kinder aus einer CD Kreisel her, feine Anhänger wurden im Handarbeitsraum hergestellt, ebenso die Herstellung herrlicher Traumfänger und Freundschaftsbänder.

Immer „ausverkauft“ waren die Zaubershow-Vorstellungen der Klasse 8 GT.
Auch auf der Schulbühne im Pausenhof lief ein anspruchsvolles Programm. Die Klasse 1a sang „Wir sind stark“, gefolgt von „Salibonani“ der Klasse 1b. Die Arbeitsgemeinschaft „Zumba“ steuerte zwei feine Tänze bei. Schülerinnen und Schüler unserer ukrainischen Willkommensklasse sangen tiefgründige traditionelle ukrainische Lieder, gefolgt vom Auftritt der Schulband und einer Spendenübergabe in Höhe von 550 Euro durch Schulleiterin Christiane Nebert an den Vertreter des Kreisverbandes des Deutschen Roten Kreuzes, Herrn Klaus Großberger. Diese Spenden wurde durch die Oster-Bastelaktion der pädagogischen Hilfskraft der Schule, Sabine Fetz, mit allen Klassen des Schulzentrums Petersaurach und dem Donutsverkauf der 9. Klassen ermöglicht.
Bestens angenommen wurde auch der Popcorn- und Waffelverkauf.

Dank an dieser Stelle auch an Christl Flinta mit ihrem Team, die das Programm zusammengestellt hatte sowie unseren Hausmeister Markus Geyer für wertvolle vorbereitende Maßnahmen.

Bericht/Fotos: Roland H. R. Gössnitzer

Verkehrserziehung der vierten Klassen

Vor den Osterferien begann für die Viertklässler der Grundschule Petersaurach die Verkehrserziehung auf dem Verkehrsübungsplatz in Lichtenau. Dort trainierten die Schülerinnen und Schüler einmal wöchentlich das Verlassen eines Grundstückes, das Vorbeifahren an Hindernissen, das Linksabbiegen sowie die verschiedenen Vorfahrtsregelungen. Beim freien Fahren durften die Kinder einen selbst geplanten Weg unter Berücksichtigung aller Regelungen fahren.
Alle teilnehmenden Schüler/-innen bestanden die Fahrradprüfung. Jonas Großberger (Foto) erhielt für seine hervorragenden Leistungen in der theoretischen als auch in der praktischen Prüfung einen Ehrenwimpel.
Zum ersten Mal nach zwei Jahren konnte die Verkehrserziehung wieder wie gewohnt mit anschließender Realraumfahrt durch Petersaurach stattfinden.
Die Viertklässler bedanken sich bei den Verkehrserziehern der Polizei – Hr. Schweigert und Hr. Budaker - für die Radfahrausbildung und sind ab sofort als „Radfahrprofis“ mit dem Rad unterwegs.

Mehrsprachiger Flyer „Abfall trennen“

Sehr geehrte Mitbürgerinnen und Mitbürger,

wegen des Krieges in der Ukraine flüchten derzeit viele Menschen aus ihrer Heimat und suchen Schutz in anderen Ländern – unter anderem auch in Deutschland.

In den wenigsten Ländern dieser Erde ist es üblich, den Müll so zu sortieren und getrennt zu entsorgen wie in Deutschland. Viele Flüchtlinge tun sich deshalb erst einmal schwer mit dem Prinzip der Mülltrennung. Das kann im Einzelfall auch einmal zu Konflikten mit Nachbarn oder der Hausverwaltung in Mehrfamilienhäusern führen. Die Abfallwirtschaft des Landkreises Ansbach verweist deshalb auf den mehrsprachigen Flyer „Abfall trennen“. Hier wird unter anderem in ukrainischer Sprache sowie mit vielen Bildern erklärt, was es mit Biomüll, Altpapier, Restmüll, gelben Sack und Wertstoffen auf sich hat.

Der Flyer steht Ihnen auf der Internetseite des Landkreises Ansbach unter www.landkreis-ansbach.de/Buergerservice/Abfall/Informationsmaterial/Mehrsprachiger Flyer zum Download zur Verfügung.

Ihre Abfallwirtschaft des Landkreises Ansbach
Abfallberatung unter Tel. 0981-468-2301

Kreisstraße AN14 erfolgreich saniert

Nach einem Jahr Bauzeit können sich die Verkehrsteilnehmer zwischen den Lichtenauer Ortsteilen Oberrammersdorf und Unterrottmannsdorf über eine frisch sanierte Kreisstraße AN14 freuen. Landrat Dr. Jürgen Ludwig hat die Strecke im Rahmen einer offiziellen Verkehrsfreigabe ihrer Bestimmung übergeben.

Die Straße war von schweren Schäden im Bereich der Fahrbahn und im Seitenbereich gezeichnet, was eine Sanierung nötig machte. „Der erneuerte und auf sechs Meter verbreiterte Straßenabschnitt erhöht die Verkehrssicherheit, da größere Fahrzeuge im Begegnungsfall sicher passieren können“, erklärte der Landrat.

Die Gesamtkosten der Baumaßnahme betragen rund 1,6 Millionen Euro. In Oberrammersdorf wurde gleichzeitig ein Stück der Ortsdurchfahrt erneuert und der innerörtliche Einmündungsbereich zur Kreisstraße AN 1 verkehrssicherer gestaltet. Die Gemeinde Lichtenau hat im Zuge der Kreisstraßenbaumaßnahme die Gehwegebereiche an der AN 14 erneuert und eine Straßenbeleuchtung installiert. Hier wurden nochmals über 200.000 Euro investiert. Die staatliche Förderung lag bei rund 950.000 Euro.

Seit 2011 hat der Landkreis Ansbach in die Kreisstraße AN 14 insgesamt rund 4,4 Millionen Euro für Deckenbau- und Vollausbaumaßnahmen investiert und damit eine Strecke von 4,1 Kilometern saniert.

Bildunterschrift: Bei der Verkehrsfreigabe der AN 14 durchschnitten (von links) Heinrich Schmidt, Leiter des Staatlichen Bauamts, stellvertretender Landrat Rainer Erdel, Landrat Dr. Jürgen Ludwig, Friedrich Bauer, zweiter Bürgermeister von Lichtenau, Roland Schiefer, Leiter der Polizeiinspektion Heilsbronn, und Bauleiter Bernd Weberndörfer das Band. Foto: Landratsamt Ansbach/Jutta Mayer

Landrat übergibt Kommunale Verdienstmedaillen an Bürger des Landkreises Ansbach

Um die kommunale Selbstverwaltung besonders verdient gemacht haben sich drei Bürger des Landkreises Ansbach durch ihre langjährige Tätigkeit als kommunale Mandatsträger im Ehrenamt. Hierfür wurden Sie nun mit der Kommunalen Verdienstmedaille in Bronze des Bayerischen Staatsministers des Innern, für Sport und Integration geehrt.

Landrat Dr. Jürgen Ludwig überreichte diese an Joachim Goldammer aus Wilburgstetten. Er gestaltet seit 26 Jahren als Mitglied des Gemeinderats und 14 Jahren als Zweiter Bürgermeister die Gemeindepolitik entscheidend mit und verantwortet erfolgreich richtungsweisende Entscheidungen für die Gemeinde Wilburgstetten.

Auch Heino Häberlein aus der Marktgemeinde Schopfloch erhielt die Auszeichnung. Er setzte sich in seiner jahrzehntelangen Laufbahn von 1990 bis ins Jahr 2020 als Mitglied des Marktgemeinderats Schopfloch und auch als Zweiter Bürgermeister vor allem für die Seniorenarbeit ein. Wichtig war ihm dabei, dass auch die ältere Generation in Schopfloch Beachtung findet.

Die Kommunale Verdienstmedaille in Bronze erhielt zudem Martin Haag, ebenfalls aus der Marktgemeinde Schopfloch. Seit 1988 im Marktgemeinderat und seit 2022 Fraktionsvorsitzender der SPD, ist ihm die Jugendarbeit ein wichtiges Thema.

„Man sieht, dass Politik vor allem Kommunalpolitik ist und zum Großteil im Ehrenamt ausgeübt wird. Schön, dass bei den drei Geehrten dies über so viele Jahre und derart engagiert neben dem Beruf und teils eigenem Gewerbe ausgeführt wurde und wird“, so Landrat Dr. Ludwig.

Die Gemeinden und Landkreise können auszeichnungswürdige Personen für eine solche Ehrung vorschlagen. Die Bürgerinnen und Bürger können Anregungen mit einer Darstellung der Verdienste und der zurückgelegten Zeiten bei der Gemeinde oder beim Landratsamt einreichen. Diese und eigene Vorschläge geben die Gemeinden und Landratsämter über die Bezirksregierungen an das Staatsministerium des Innern, für Sport und Integration weiter.

Foto: Landratsamt Ansbach/ Josephine Georgi; Bildunterschrift (v.l.n.r).: Landrat Dr. Jürgen Ludwig gratuliert Joachim Goldammer aus Wilburgstetten sowie Heino Häberlein und Martin Haag aus Schopfloch zur Kommunalen Verdienstmedaille in Bronze.

Damit Radwege in Schuss bleiben

Um Radwege in einem Top-Zustand zu halten, greift der Landkreis Ansbach auf ein bayernweit einzigartiges Werkzeug zurück. Das „Handbuch Qualitätsmanagement Radverkehr“ unterstützt die 58 Städte, Märkte und Gemeinden dabei, das umfangreiche Netz beschilderter Radrouten in Schuss zu halten. Die bekannten Wegweiser mit grüner Schrift auf weißem Grund bieten Radlern so eine verlässliche Orientierung. „Die Beschilderung der Radwege wurde in den vergangenen Jahren massiv vorangebracht. Das war eine tolle Gemeinschaftsleistung. Die Orientierung funktioniert, und zwar auch ohne Karte oder Smartphone, was ja auch mal ganz angenehm ist“, sagte Landrat Dr. Jürgen Ludwig bei der Vorstellung des Handbuchs in der Gemeinde Burk.

Realisiert wurde das Handbuch, das es in einer Kurz- und einer Langfassung gibt, vom Tourismusverband Romantisches Franken. „Die Rückmeldungen der Bürger und der Gemeinden sind extrem wichtig, wenn es darum geht, das Radwegenetz am Leben zu halten und weiterzuentwickeln“, sagte Geschäftsführerin Regina Bremm. Im Handbuch ist daher genau vermerkt, wie bei der Qualitätskontrolle vorzugehen ist. Dazu gehört, dass alle Schilderstandorte im Gemeindegebiet einmal pro Jahr abgefahren und der Ist-Stand mit dem Soll-Stand im Handbuch verglichen wird, so Maria Neundörfer, Radverkehrsbeauftragte am Landratsamt Ansbach. Die Gemeinde Burk hat diese neue Aufgabe heuer am schnellsten erledigt. Bürgermeister Georg Held und Bauhofleiter Kurt Binder wissen, wie wichtig es ist, dass Radwege in gutem Zustand und Schilder gut erkennbar sind. Deswegen wird, sagte Binder, wenn nötig auch geputzt, ausgebessert und Wildwuchs zurückgeschnitten, wenn er einen Wegweiser verdeckt. Änderungen von Routen, wenn auch nur kleine, werden der Radverkehrsbeauftragten gemeldet. Denn sie sorgt dafür, dass auch die elektronischen Systeme hinter der Beschilderung auf Stand bleiben. „Es kommen gute Rückmeldungen von den Kommunen“, freut sich Maria Neundörfer.

Gefördert wurde die Umsetzung des „Handbuchs Qualitätsmanagement Radverkehr“ von Mitteln aus dem europäischen Förderprogramm „Leader“. Dazu haben die zwei Lokalen Aktionsgruppen (LAG) „Region an der Romantischen Straße“ und „Hesselberg“ die Fördertöpfe angezapft. Herbert Lindörfer, Vorsitzender der LAG „Region an der Romantischen Straße“, lobte die gute Zusammenarbeit aller am Projekt Beteiligten. Hier gehe es nicht nur um eine Aufwertung der touristischen Attraktivität, sondern auch um die Unterstützung der Alltagsradler. Weil auch die LAG „Hesselberg“ als Kooperationspartner mit im Boot ist, konnte die Förderquote weiter erhöht werden. „Die Stärkung des Radverkehrs ist ein wichtiger Teil unserer Entwicklungsstrategie“, berichtete Anuschka Hörr vom LAG-Management.

Bildunterschrift: Sichtlich begeistert vom „Handbuch Qualitätsmanagement Radverkehr“ (von links): Regina Bremm vom Romantischen Franken, Landrat Dr. Jürgen Ludwig, Bürgermeister Georg Held, Bauhofleiter Kurt Binder, Herbert Lindörfer von der LAG Region an der Romantischen Straße, Anuschka Hörr von der LAG Hesselberg und Radverkehrsbeauftragte Maria Neundörfer vom Landratsamt Ansbach. Foto: Landratsamt Ansbach/Fabian Hähnlein

„LANDSCHAFT ANPACKEN“
– Landschaftspflegeverband Mittelfranken bietet praktische Weiterbildung an

Gehölzpflege einer verbuschten Schafhutung

Pflege einer Nasswiese, teils in Handarbeit, teils maschinell unterstützt (Fotos: LPV Mittelfranken)

Anpacken und mitmachen heißt die Devise, wenn der Landschaftspflegeverband Mittelfranken von Juli 2022 bis Januar 2023 zu einer 6-tägigen Fortbildung in Sachen Landschaftspflege einlädt. Wer wissen möchte, wie man zum Erhalt unserer wertvollen und einzigartigen Landschaft aktiv beitragen kann, ist hier richtig. Ganz konkret lernen die Teilnehmer/-innen einen Magerrasen von Sträuchern und Büschen zu befreien, damit der Schäfer wieder beweiden kann, Hecken fachgerecht zu pflegen und Feuchtwiesen so zu mähen, dass der Lebensraum von Orchideen und Schmetterlingen erhalten bleibt. Streuobstwiesen, Hecken und Bäume werden gepflanzt sowie der Umgang mit den entsprechenden Maschinen und Gerätschaften erprobt. Auch Arbeitssicherheit und steuerliche Aspekte einer Erwerbstätigkeit in der Landschaftspflege sind Inhalte der Weiterbildung. Neben der Vermittlung theoretischer Hintergründe und Aspekte liegt der Schwerpunkt dabei auf der praktischen und angewandten Landschaftspflege, die anschließend zum Einsatz im Gelände befähigt.

Die Weiterbildung findet in **Zusammenarbeit mit dem Forum für Energie und Landtechnik Triesdorf** statt und wird **gefördert vom Bayerischen Staatsministerium für Umwelt und Verbraucherschutz** und dem **Bezirk Mittelfranken.** Der Lehrgang schließt nach erfolgreicher Teilnahme mit einem Zertifikat ab.

Die theoretischen Kurstage finden überwiegend in der Landmaschinenschule Triesdorf, Lkr. Ansbach, statt, die Praxisteile voraussichtlich in den Landkreisen Ansbach, Weißenburg-Gunzenhausen und Roth. Ein Hygienekonzept zu den jeweils gültigen Covid-19 Regelungen wird umgesetzt.

Termine 2022/23 (Jeweils 8:30 – ca. 17:30 Uhr):
08./09. Juli 2022, 30. September 2022, 04./05. November 2022
(Beginn freitags ab 13.00 Uhr, samstags ab 8:30 Uhr), 27. Januar 2023

Agentur für Arbeit Ansbach – Weißenburg
Pressestelle – Saskia Leuchs
Schalkhäuser Str. 40, 91522 Ansbach

Telefon: 0981 / 182 - 544
Ansbach-Weißenburg.PresseMarketing@arbeitsagentur.de
www.arbeitsagentur.de

Bundesagentur für Arbeit
Agentur für Arbeit
Ansbach – Weißenburg

Veranstaltungshinweis
Nr. 32 / 2022 – 27. Mai 2022

Das BiZ informiert – „Berufe in Uniform – Der Zoll stellt sich vor“

Skype-Vortrag am 07.07.2022 um 15:30 Uhr

Sie interessieren sich für eine Ausbildung oder ein duales Studium beim Zoll?
Dann sind Sie hier genau richtig. Beim Zoll können Sie eine Ausbildung oder ein duales Studium in einem von drei abwechslungsreichen Berufswegen absolvieren. Dabei kön-nen Sie zwischen dem mittleren Zolldienst, dem gehobenen Zolldienst oder einem dualen Verwaltungsinformatikstudium wählen.

Simone Tatay, Zollamtsinspektorin und Ausbildungsberaterin vom Hauptzollamt Nürnberg informiert in unserem Skype-Vortrag über die Ausbildungsmöglichkeiten. Interessierte Schülerinnen und Schüler sowie deren Eltern und Lehrer*innen sind zu unserem Vortrag via Skype herzlich eingeladen. Selbstverständlich können auch interessiert Erwachsene daran teilnehmen.

Wir informieren am Donnerstag, den 07.07.2022 um 15:30 Uhr. Anschließend haben Sie noch genügend Zeit, Fragen an Frau Tatay zu stellen.

Eine Anmeldung bis 04.07.2022 unter Weissenburg.BIZ@arbeitsagentur.de ist nötig. Im Anschluss erhalten Sie den Link zum Skype-Vortrag.

300 Blutspendetermine im Juni
Verkürzte Rückstellungsfrist nach durchgemachter Corona-Infektion

Der Blutspendedienst des Bayerischen Roten Kreuzes (BSD) blickt mit großer Sorge auf die kommenden Tage und Wochen. Nach einem stetig rückläufigen Aufkommen verzeichnet der BSD nun teilweise Einbrüche zwischen 20 und 30 Prozent.

Trotz des aktuell geringeren Pandemieeinflusses machen hohe Temperaturen, Feiertage, die anstehenden Ferien sowie das zu erwartende, enorme Reiseaufkommen ein erhöhtes Engagement der Spenderinnen und Spender während des gesamten Sommers unersetzlich.

Lebensretter, die aktuell nicht verreist sind oder zum ersten Mal spenden wollen, werden daher gebeten, die angebotenen Termine über die Sommerzeit kontinuierlich sehr gut auszulasten, um die Blutversorgung auch weiterhin gewährleisten zu können.

Die Rückstellung nach einer durchgemachten Corona-Infektion wurde in behördlicher Abstimmung von vier auf zwei Wochen verkürzt.

Spenderinnen und Spender können nach einer durchgemachten Corona-Infektion 2 Wochen nach Genesung wieder zur Spende zugelassen werden. Alle diesbezüglichen Informationen und aktuellen Regelung sind hier zusammengefasst: www.blutspendedienst.com/coronavirus.

Die 3G-Regelung entfällt auf allen Blutspendeterminen der DRK/BRK Blutspendedienste. Die Verpflichtung zum Tragen eines medizinischen Mund-Nasen- Schutzes (mindestens OP-Maske) besteht jedoch weiterhin.

Alle Termine sowie eventuelle Änderungen, aktuelle Maßnahmen und Informationen rund um das Thema Blutspende in Zeiten von Corona sind unter 0800 11 949 11 zwischen 8.00 Uhr und 17.00 Uhr oder unter www.blutspendedienst.com tagesaktuell abrufbar. Facebook & Instagram: @blutspendebayern.

- **Montag, 27.06.2022**; 16:30 Uhr - 20:30 Uhr
  91639 WOLFRAMS-ESCHENBACH, Steingrubenweg 3, Grund- und Mittelschule
  Bitte Termin reservieren: www.blutspendedienst.com/wolframs-eschenbach
- **Dienstag, 28.06.2022**; 16:30 Uhr - 20:30 Uhr
  91560 HEILSBRONN, Ketteldorfer Str. 22, Hohenzollernhalle
  Bitte Termin reservieren: www.blutspendedienst.com/heilsbronn

Aufruf zur Gastfamiliensuche

Internationaler Schüleraustausch
Wir suchen Familien, die gerne mit einem jungen Menschen eines anderen Kulturkreises ihren Alltag teilen möchten. Die Jugendlichen sind gegen Covid-19 und Masern geimpft. Die Partnerschulen möchten gerne, dass die Gasteltern gegen Covid-19 geimpft sind.

El Salvador
Familienaufenthalt:
ca. 16.09. – 11.11.2022
Deutsche Schule San Salvador
25 Schüler*innen mit guten Deutschkenntnissen
Alter 16-17 Jahre

Chile
Familienaufenthalt:
ca. 06.01. - 26.02.2023
Verschiedene Schulen
40 Schüler*innen mit guten Deutschkenntnissen
Alter 16-17 Jahre

Peru
Familienaufenthalt:
07.01. - 17.02.2023
Alexander von Humboldt Schule, Lima
38 Schüler*innen mit guten Deutschkenntnissen
Alter 15-17 Jahre

- Austauschprogramme auf Gegenseitigkeit
- Gruppen-Aufenthalte in Chile und Peru im Sommer 2023
- Individuelle Aufenthalte in El Salvador möglich

Unsere Gastfamiliensuche erstreckt sich auf das gesamte Bundesgebiet.
Weitere Informationen finden Sie auf unserer Website.

Interessiert? Weitere Informationen bei:
Schwaben International e.V., Uhlandstr. 19, 70182 Stuttgart
Tel. 0711 – 23729-13, Fax 0711 – 23729-31,
schueler@schwaben-international.de
http://www.schwaben-international.de/schueleraustausch/

SCHWABEN International e.V.
JUGEND- UND KULTURAUSTAUSCH

Ein Abend mit dem Ortsverband Petersaurach von Bündnis 90/Die Grünen und Carsten Aschoff, Klimaschutzbeauftragter im Gemeinderat.

Wo bekommen wir in Zukunft unsere Energie her? Welche Möglichkeiten haben wir in Petersaurach?

Wie können wir bezahlbare und sichere Energie für die Gemeinde sicher stellen?

Diese Fragen betreffen uns alle und haben seit Beginn des Ukraine-Kriegs noch an Dringlichkeit gewonnen. Die beste Antwort darauf heißt: erneuerbare Energie vor Ort und aktive Beteiligung der Bürger*innen. Wo wir in Petersaurach stehen und wie es weiter vorangehen könnte, wird uns am 23.06.2022 um 19:30 Uhr beim „Täufer“ beschäftigen.

Herzlich eingeladen sind alle, die sich informieren wollen und mitgestalten wollen – zum offenen Austausch von Informationen und Ideen für einen Weg in die Energiezukunft.

Inklusive Lebensräume schaffen

Junger Verein wählt Vorstandschaft neu

Mit 30 Mitgliedern zählt der in Petersaurach ansässige gemeinnützige Verein LebensRaum Petersaurach e.V. wahrlich nicht zu den größten Akteuren der Gemeinde. Doch ist es einer derer, die in den heutigen Zeiten neu entstehen und sich wichtigen aktuellen Gesellschaftsthemen widmet.

Ein großes Anliegen des Vereins ist die Schaffung eines gemeinschaftlichen Wohnprojekts im Meisenweg Petersaurach. Für die Realisierung des Projekts haben einige Vereinsmitglieder die „LebensRäume Petersaurach GbR“ gegründet. Diese fungiert als juristische Person und schließt beispielsweise die Verträge mit der Baufirma.

Der Verein verfolgt gemeinnützige Ziele, will Orte und Momente der Begegnung schaffen und lädt Bürgerinnen und Bürger offenherzig zur Teilnahme und Teilhabe ein. Es besteht das Vorhaben, regelmäßig Treffen und Veranstaltungen zu organisieren, die im Kern ein gutes Leben in Gemeinschaft thematisieren. „Auch wenn wir immer mit dem Wohnprojekt in Verbindung gebracht werden, so steht der Verein und seine Mitglieder noch für viel mehr.“, sagt Flavia Paternostro, 1. Vorsitzende des LebensRaums.

Der Verein LebensRaum Petersaurach e.V. hat zum Zweck, das inklusive Leben für alle Bürger*innen der Gemeinde Petersaurach und darüber hinaus zu fördern. Er möchte Gemeinschaft, gute Nachbarschaft mit gegenseitiger Unterstützung und Inklusion im Alltag ermöglichen.

Neben Flavia Paternostro (1. Vorsitzende) wurden von den Mitgliedern des Vereins Stephan Mitesser als Stellvertretender Vorsitzender, Andreas De Groot als Schatzmeister und Johannes Haase als Schriftführer gewählt. De Groot und Haase sind Mitglieder der Gründungszeit, Mitesser stieß im Jahr 2021 als Mitglied hinzu. „Als Mensch, der in Großhaslach aufgewachsen ist und nun in Nürnberg lebt, habe ich mich riesig gefreut, mitzubekommen, was Menschen aus der Mitte meiner Heimatgemeinde hier bewegen – da wollte ich unbedingt dabei sein und bin in den Verein eingetreten.“

Der erste Spatenstich für das Wohnprojekt ist für November 2022 geplant. Der Verein wird bis dahin und darüber hinaus in regelmäßigen Abständen über seine Arbeit informieren und lädt interessierte Bürger*innen ein, sich gerne an die Mitglieder und Vorstände des Vereins zu wenden.

Weitere Informationen unter www.lebensraum-petersaurach.de

Foto: LebensRaum Petersaurach e.V.
Personen auf dem Foto (v.l.n.r.): Johannes Haase, Andreas De Groot, Stephan Mitesser, Flavia Paternostro

Rangau
auf dem Weg nach Europa

LAG Rangau

Entscheidungsgremium

30 Personen und Institutionen aus dem LAG Gebiet vertreten folgende Interessensgruppen

- Wirtschaft, Handwerk, Landwirtschaft
- Soziales, Ehrenamt
- Jugend
- Umwelt
- Tourismus, Kultur
- Öffentlicher Bereich

az kommunale · NorA · Kern Franken

Rangau
auf dem Weg nach Europa

LAG Rangau

VEREINSGRÜNDUNG

Vorstand
Vorsitzender: Bernd Meyer
1. Stellvertreterin: Claudia Wust
2. Stellvertreter: Hans Henninger
Schatzmeister: Christoph Schmoll
Vertreter der Allianzen:
Markus Nehmer
Matthias Seitz
Dr. Jürgen Pfeiffer
Sandra Winkelspecht
Rüdiger Probst
Renate Hans

az kommunale · NorA · Kern Franken

Benefizkonzert der Gemeinde Sachsen b.Ansbach

Musik für den Frieden mit der Sachsner Künstlerin Nan Hong Kim-Herberth

Sonntag, den 26. Juni 2022 um 18:00 Uhr im Haus der Bäuerin

Am Vorderberg 1, 91623 Sachsen b.Ansbach

Der Eintritt ist frei, jedoch freuen wir uns über Spenden.

Alle Einnahmen kommen in vollem Umfang den Flüchtlingen aus der Ukraine, die hier in Sachsen b.Ansbach sind, zugute.

Weiherwanderung des BN

Windsbach/Brunn. Der Bund Naturschutz (BN) lädt am Sonntag, 3. Juli, alle Interessierten zu einer naturkundlichen Wanderung zu den Lachweihern ein. Treffpunkt ist um 14.00 Uhr am östlichen Ortsrand in Brunn. Im Mittelpunkt der etwa zwei- bis dreistündigen Exkursion steht dabei das Gebiet der „Lachweiher“ bei Leipersloh. Dort hat die eng mit dem BN kooperierende Natur- und Umweltstiftung vor einiger Zeit einen Weiher erworben, der seither nicht mehr teichwirtschaftlich genutzt wird. Unter fachkundiger Führung sollen die ökologischen Besonderheiten des Gebietes erläutert werden. Abschließend ist noch eine gemütliche Einkehr geplant.

Friedensgebet Petersaurach

Seit dem 7. Kriegstag, also seit dem 02. März, treffen sich täglich um 18 Uhr Menschen am Brunnen vor dem Rathaus, um gemeinsam für den Frieden zu beten.

Begann alles mit einem Gebet zu dritt, so hat sich im Laufe der Zeit eine bunte Gruppe entwickelt: Menschen evangelischer, katholischer oder orthodoxer Kirchen-zugehörigkeit, Menschen mit deutschem, russischem oder ukrainischen Pass, Menschen im Alter zwischen 6 und über 80 Jahren.

So bunt wie die Menschen, so vielfältig sind unsere Gebete: mal besinnlich, mal fröhlich, mal zuversichtlich, mal verzweifelt, aber stets gehen wir gestärkt in den Abend.

Besonders schön ist es, dass das Friedensgebet inzwischen auch zu einem Begegnungsort geworden ist, an dem ukrainische und deutsche Familien Kontakte pflegen. Neue Freundschaften sind entstanden. Ein Begegnungsort, zu dem auch Kinder stoßen, die unsere Gemeinschaft mit ihrer Lebendigkeit bereichern. Entsprechend haben sich unsere Friedensgebete auch gewandelt. Wir singen und beten und bisweilen tanzen und basteln wir miteinander. Manchmal erklären uns Kinder ihre Ideen zu Krieg und Frieden oder wir Erwachsene stärken uns mit Bildern und Aktionen, die auch uns guttun, selbst wenn (oder gerade da?) sie einen anderen, kindgemäßen Zugang zu Glauben und Zuversicht bieten.

Wer Lust hat mitzumachen und mitzubeten (und sei es auch nur für einmal), ist herzlich eingeladen. Wir treffen uns jeden Abend um 18 Uhr am Rathausbrunnen (Stand Ende Mai).

Im Namens des Friedensgebet

Ruth Warkus, Adelheid Horneber, Monika Grimm und Anna Probst.

+++NEWS+++NEWS+++NEWS+++NEWS+++NEWS+++NEWS+++NEWS+++NEWS+++

JUGENDFEUERWEHR

"Wir sind die Jugend von heute und die Retter von morgen"

Wenn du mindestens 12 Jahre alt bist, Lust hast neue Erfahrungen zu sammeln, etwas für die Allgemeinheit leisten willst, ein Hobby suchst oder einfach gerne zu einer tollen Kameradschaft gehören möchtest, bist du bei uns genau richtig.

Was ist bei uns geboten?

...Jugendübung, Leistungsabzeichen, Zeltlager, Berufsfeuerwehr-Tag, Segelausflüge, sowie ein Jugendraum mit Billard, Kicker und Dart den IHR gestalten könnt wie IHR wollt u.v.m...

Komm einfach vorbei, schreib uns `ne WhatsApp, besuch uns in Instagram oder Facebook.

Kontaktdaten Jugendwarte und Feuerwehr:

Andreas Weißmann 0175 6718311, Florian Grötsch 0176 31537540, Kevin Wälzlein 0157 54279527

Freiwillige Feuerwehr Petersaurach | FFW_Petersaurach

Die nächsten Termine:

18.06.2022 ab 18:00 Uhr FFW Grillfest mit Infostand Jugendfeuerwehr
20.06.2022 19:00 Uhr Übung für Interessierte (auch Eltern sind willkommen)
11.07.2022 19:00 Uhr Jugendübung am Feuerwehrhaus
08.08.2022 19:00 Uhr Jugendübung am Feuerwehrhaus
...weitere Termine findest du auf www.ffw-petersaurach.de/uebungen

FFW_PETERSAURACH

WIR FREUEN UNS AUF DICH!!!

+++NEWS+++NEWS+++NEWS+++NEWS+++NEWS+++NEWS+++NEWS+++NEWS+++

Obst- und Gartenbauverein
Petersaurach e. V. gegr. 1907

Einladung zum
„Tag der offenen Gartentür"

Sonntag, 26. Juni 2022
im Schau- und Lehrgarten
am Jakob-Müller-Ring 7

Obst- und Gartenbauverein
Petersaurach e. V. gegr. 1907

Einladung zum Sommerfest
Sonntag, 24. Juli 2022

ab 13.00 Uhr im Schau- und Lehrgarten
am Jakob-Müller-Ring 7 in Petersaurach

Kaffee+Kuchen – Gartenführungen

Wir hoffen auf gutes Wetter und einen regen Besuch

„Eine Feuerwehr zum Anfassen“!

Am Freitag, den 13.05.2022 besuchten 31 Kinder und Jugendliche aus der Ukraine des Schulzentrums in Petersaurach mit ihrer Betreuerin Sabine Fetz sowie den beiden Dolmetscherinnen Katharina Veliky und Olga Cesarski die Feuerwehr in Petersaurach.

Bereits bei der Begrüßung stellten die Schüler ihr Können unter Beweis und begrüßten Hartmut Schletterer, 1. Kommandant der FW Petersaurach, sowie die beiden Gruppenführer Martina und Raimund Großberger, mit einem fröhlichen „Guten Morgen“ auf Deutsch. Hartmut Schletterer begrüßte ebenso die Schüler und ihre Betreuer aufs herzlichste.

Als erstes bekamen die Schüler eine Führung durch das Feuerwehrgerätehaus und durften in alle Räume einmal „hineinschnuppern“. Danach erklärten Hartmut Schletterer und Martina Großberger die Einsatzkleidung, welche die Schüler gerne auch ausprobierten, um selbst zu spüren, wie schwer z. B. eine Einsatzjacke oder ein Helm ist. Das Gewicht der Atemschutzflasche wurde etwas unterschätzt. Wer bereits groß genug war und wollte, durfte diese zum Testtragen einmal auf den Rücken setzen. Der Vergleich einer Schülerin, es fühle sich wie ein schwerer Rucksack an, traf es ziemlich gut. Und natürlich durfte auch das ein oder andere Selfie mit dem Handy nicht fehlen. Die Schüler hatten großen Spaß und die beiden Feuerwehrleute erklärten gerne auch die dabei aufkommenden Fragen, von Schülern und Betreuern. Großes Erstaunen verursachte die Tatsache, dass in Deutschland der Großteil der Feuerwehren ehrenamtlich betrieben werden und die Mitglieder, auch die der FW Petersaurach, kein Gehalt oder vergleichbares erhalten.

Die Einsatzfahrzeuge erkundeten die Schüler mit großem Interesse und genossen einen Blick in den Mannschaftsraum des Löschfahrzeugs LF 16. Zur Auflockerung ließ Raimund Großberger alle durch das Fahrzeug von rechts nach links durchlaufen, so war das letzte Eis gebrochen. Nach einer kurzen Pause erklärten die Feuerwehrmänner wie ein Handfeuerlöscher funktioniert und wie gelöscht wird. Wer Lust dazu hatte, durfte nach Anlegen der Schutzkleidung einmal selbst einen Feuerlöscher bedienen und das Feuer der Brandübungsanlage löschen. Nach jedem Durchgang klatschte die Gruppe Applaus. Auch die Betreuer konnten sich am Feuerlöscher versuchen, und einen simulierten Papierkorbbrand bekämpfen.

Der ein oder andere Schüler kündigte an, nun auch zu den Jugendübungen (www.ffw-petersaurach.de/uebungen) zu kommen, um mehr Kontakt zu gleichaltrigen Jugendlichen zu bekommen sowie an den Gerätschaften der Feuerwehr arbeiten zu dürfen.

Dieser kurzweilige Vormittag hat den ukrainischen Schülern der Grund- und Mittelschule Petersaurach-Heilsbronn, ihren Betreuern und Dolmetschern sowie dem Team der Freiwilligen Feuerwehr Petersaurach viel Freude bereitet.

Grillfest der FFW Wicklesgreuth

Die Freiwillige Feuerwehr Wicklesgreuth

veranstaltet am Samstag, den 09.07.2022

ihr traditionelles Grillfest.

Beginn ist um 18 Uhr am Feuerwehrgerätehaus

Sie alle sind recht herzlich eingeladen.

Veranstaltungen VDK Petersaurach

Der VDK Ortsverband Petersaurach führt am 20.07.2022 eine Busfahrt durch, es geht nach Neumarkt mit Stadtbesichtigung, anschließend fahren wir zum Alten Main-Donau Kanal dort machen wir auf dem Kanal eine Fahrt mit dem Treidelschiff. Anmeldung bei Ulrike Seefried unter der Tel.-Nr. 09872/8996, dort erhalten Sie auch weitere Auskunft.

Spielplatzfest Wicklesgreuth am 08.05.2022

Vielen Dank an die FFW Wicklesgreuth, die Helfer bei Auf- und Abbau, die Kuchenbäcker/innen und an Bürgermeister Albrecht

Ihr Familie-aktiv Team

Wer Lust hat, bei uns mitzumachen, egal ob aktiv oder passiv, darf sich gerne melden, unter:

1. Vorstand: Angie Schuster (Tel. 0172/1652041)
2. Vorstand: Julia Lunz (Tel. 0176/70856058)

Freiwillige Feuerwehr Wicklesgreuth

Einladung zur Jahreshauptversammlung (mit Uniform) am Freitag, den 01.07.2022, Beginn 20.00 Uhr mit Neuwahlen der Vorstandschaft, des Kommandanten und dessen Stellvertreters

Tagesordnung:

1. Begrüßung durch den 1.Vorstand
2. Protokollverlesung der letzten Jahreshauptversammlung
3. Bericht des 1.Vorstandes
4. Bericht des Kommandanten
5. Bericht der Jugendwartin
6. Bericht Leiter Atemschutz
7. Kassenbericht durch die Kassiererin
8. Bericht der Kassenprüfer
9. Grußworte
10. Abstimmung über Satzungsänderung bezüglich der Amtsperiode der beiden Kassenprüfer
11. Neuwahlen des Kommandanten und dessen Stellvertreters
12. Neuwahlen der Vorstandschaft
13. Neuwahlen der Kassenprüfer
14. Ausblick auf das Jahr 2022/23
15. Ehrungen
16. Wünsche, Anträge und Fragen an den Verein

Jagdversammlung der Jagdgenossenschaft Vestenberg

Am Sonntag, 10. Juli 2022 findet die Jagdversammlung der Jagdgenossenschaft Vestenberg statt.

Ort: Feuerwehrhaus Vestenberg
Beginn: 10.00 Uhr mit einem Weißwurstessen.

Hierzu sind alle Mitglieder der Jagdgenossenschaft Vestenberg herzlich eingeladen.

Tagesordnung:

1. Begrüßung
2. Totenehrung
3. Bericht des Vorsitzenden
4. Bericht des Schriftführers
5. Bericht des Kassiers
6. Bericht Kassenprüfer/Entlastung der Vorstandschaft
7. Grußworte des 1. Bürgermeisters Herbert Albrecht oder Vertretung
8. Grußworte und Bericht der Jagdpächter
9. Auszahlung Jagdpacht
10. Sonstiges, Wünsche, Anträge

Achtung: Die Jagdpacht muss bis zum 08. August 2022 beim Kassier Herbert Krißgau in Vestenberg Sonnenhang 4 abgeholt werden, sonst verfällt die Jagdpacht zu Gunsten der Jagdkasse.

Mit freundlichen Grüßen
Die Vorstandschaft

…heute back ich, morgen brau ich, übermorgen hol ich der Königin ihr Kind…

Marcel Friedmann

Karin Ehrlich

Herzliche Einladung zu einem Sommerabend mit Märchen, Geschichten und Musik im Schaugarten Petersaurach

Samstag, 25. Juni 2022 um 19.30 Uhr,

der Eintritt ist frei,
um Spenden wird gebeten.
Kühle Getränke, Knabbereien und zum Abschluss ein Lagerfeuer…

BÜNDNIS 90 DIE GRÜNEN

WIR LADEN EIN

BUND Naturschutz in Bayern e.V.

Die BN-Ortsgruppe Petersaurach lädt alle Interessierten herzlich ein zum

Filmabend mit Zeitzeugen zur Wiederaufbereitungsanlage (WAA) in Wackersdorf

Im Spielfilm geht es u. a. um den Landrat Hans Schuierer in Schwandorf (Oberpfalz), der nach anfänglicher Begeisterung sieht, mit welch drastischen Mitteln die Staatsregierung ohne rechtliche Grundlage gegen die Proteste einer Bürgerinitiative vorgeht. Er beginnt sich zu informieren und stellt fest, dass die Anlage wohl doch nicht so harmlos ist wie behauptet. Schließlich setzt er sich an die Spitze des regionalen Widerstandes und riskiert mit seinem kompromisslosen Einsatz für Recht und Gerechtigkeit nicht nur seine Karriere. Der Film zeigt die Proteste und den Widerstand der Bevölkerung, die ihre Grundrechte in einer Demokratie verteidigen. Sie fürchten die radioaktive Strahlung und haben Sorge um die Umwelt und ihre Gesundheit.

Als Ehrengäste stehen die BN-Aktiven Helga und Claus Bößenecker für Fragen zur Verfügung. Claus Bößenecker spielte in den 1980er Jahren als Baujurist im Landratsamt Schwandorf eine entscheidende Rolle und seine Frau war Schriftführerin in der Bürgerinitiative.

Wir möchten nach dem Film auch darüber reden, was wir tun können, um die Klimakatastrophe abzuwenden - vor allem ohne riskante Atomenergie.

Am Mittwoch, 06.07.2022 um 19:00 Uhr

im I. OG im Saal beim Täufer, Gasthaus zur Krone, Markgrafenplatz 1, 91580 Petersaurach

Der Eintritt ist frei – wir freuen uns über Spenden für die Naturschutzarbeit des BN.

Altersfreigabe: FSK 6

Der gemeinnützige zentrale Filmverleih für Informations- und Bildungsarbeit in Bayern

BUND Naturschutz e. V. Ortsgruppe Petersaurach
Claudia Lehner-Sepp
Ortsgruppenvorsitzende
claudia.lehner-sepp@bund-naturschutz.de
www.bn-ansbach.de

Reiner Östreicher
Beisitzer
Telefon 09872 5567

Während der Veranstaltung werden Foto- und Filmaufzeichnungen für unsere Öffentlichkeitsarbeit gemacht.

Medien – Landesmedienzentrum Bayern – Medien für die Bildungsarbeit

gefördert durch Bayerisches Staatsministerium für Umwelt und Verbraucherschutz

www.bund-naturschutz.de Facebook

Dorffest Großhaslach

25.06. - 26.06.2022

Samstag
18:00 Uhr
Eröffnung des Dorffestes mit Bieranstich
anschließend spielen die
Cadolzburger Musikanten

Sonntag
10:00 Uhr
Gottesdienst
11:00 Uhr
Die Fidelen Eyber
16:00 Uhr
Stimmungsmusik mit dem
DUO Partymix

Nachmittags Kinderprogramm

Auf Ihr Kommen freuen sich die
Ortsvereine Großhaslach

Theaterverein
KESSLLOCH STODL e.V.
Wicklesgreuth

Sonnwendfeier

in Wicklesgreuth
am Samstag, dem 25. Juni 2022
ab 19.30 Uhr

auf der „Wiese am Kinderspielplatz“
mit dem Motto: Heute vor 20 Jahren

Tragt euer hässlichstes Kleidungsstück der 2000er
- Das beste Outfit wird prämiert -

Für Essen und Trinken ist bestens gesorgt

Anlieferung der Holzabfälle ab Samstag 18. Juni

Krötenwanderung in Petersaurach erfolgreich abgeschlossen

Die Ortsgruppe des BN organisierte auch dieses Jahr die Amphibien-Laichwanderung an der Umgehungsstraße in Petersaurach und am Aicher Weg. Dabei wurden 4135 Amphibien, vor allem Erdkröten, Frösche und Molche, vom Verkehrstod bewahrt.

Die Tätigkeit der Betreuer sieht wie folgt aus:
Mitte März bis Mitte April werden je nach Witterung in der Regel durch BN-Mitarbeiter Krötenzäune an den betroffenen Straßenrändern aufgestellt. An der Innenseite der Zäune werden ebenerdig im Abstand von ca. 20 Metern Eimer in den Boden eingelassen, in die die Amphibien auf dem Weg zum Laichgewässer hineinfallen. Aufgabe der Betreuer ist es nun, die Eimer täglich vormittags und abends zu leeren, die Amphibien zu zählen und sie über die Straße in Richtung ihrer Laichgewässer zu bringen. Für das Frühjahr 2023 suchen wir bereits jetzt Betreuer für vormittags für den Aicher Weg. Interessierte können sich unverbindlich in eine Vormerkliste für die nächste Saison aufnehmen lassen, Ansprechpartner ist Michael Hauer in der Geschäftsstelle des BN in Ansbach, Telefon 0981 14213.

Auf der Internetseite der BN-Kreisgruppe gibt es auch ein Erklär-Video und einen Vortrag zum Amphibienschutz: https://ansbach.bund-naturschutz.de/themen/arten-und-biotopschutz/amphibien.

Für Rückfragen:

Reiner Östreicher
Beisitzer Ortsgruppe Petersaurach
BUND Naturschutz in Bayern e. V.
Telefon 09872 5567

Fotos: Claudia Lehner-Sepp; Amphibien im Eimer und Sigrid Bernhard am Krötenzaun zwischen Petersaurach und Aich

Gottesdienste und Veranstaltungen der Ev.-Luth. Kirchengemeinde Großhaslach

Sonntag, 19.06. 1. Sonntag nach Trinitatis
09.30 Uhr: Festgottesdienst zur Kirchweih in Ketteldorf, Pfrin. Oertelt, mit dem Posaunenchor

Mittwoch, 22.06.
14.00 Uhr: Jakobustreff "Der Mensch sieht mit dem Herzen gut"
Präparanden-Team mit Regina Stephan-Mitesser

Sonntag, 26.06. 2. Sonntag nach Trinitatis
09.30 Uhr: Festgottesdienst zum Dorffest, gleichz. KiGo, Dorffestplatz, Pfrin. Oertelt, Posaunenchor

Sonntag, 03.07. 3. Sonntag nach Trinitatis
09.30 Uhr: Jugendgottesdienst, Jugendausschussteam

Sonntag, 10.07. 4. Sonntag nach Trinitatis
09.30 Uhr: Gottesdienst

Sonntag, 17.07. 5. Sonntag nach Trinitatis
09.30 Uhr: Gottesdienst, Pfrin. Oertelt

Sonntag, 24.07. 6. Sonntag nach Trinitatis
09.30 Uhr: Festgottesdienst zur Kirchweih in Großhaslach, Pfrin. Oertelt

Sprachcafé im Jakobushaus: Ein Ort zum gemeinsamen (Kennen-)Lernen.
Jeden Dienstag und Donnerstag von 15 – 17 Uhr.

So bleiben wir in Kontakt

Evang.-Luth. Pfarramt Großhaslach, Kirchplatz 1, 91580 Petersaurach, ☎ 09872-7600
Pfarrerin Dr. Friederike Oertelt, Handy 01515 8784114, Mail: friederike.oertelt@elkb.de
Pfarramtssekretärin Sonja Rühl, ☎ siehe Pfarramt, pfarramt.grosshaslach@elkb.de, Büro: Di, Mi, Do 9-11 Uhr

Gottesdienste und kirchliche Veranstaltungen der Evang. Kirchengemeinde Petersaurach

Wir sind für Sie da:
Pfrin Inge Kamm, Hauptstr. 18, Tel. 09872/7561
Pfarrbüro Katrin Wiesinger:
Tel. 09872 / 7561, Fax.: 09872 / 954470
Mi, Do, Fr, 09:00 – 12:00 Uhr, Di u. Mi: 15:00 – 16:00 Uhr
www.petersaurach-evangelisch.de

18.06.2022, Samstag
11:00 Uhr Petersaurach Trauung: Andreas & Sabrina Stadlmann, geb. Roßmeißl aus Petersaurach, Pfr. Brendle-Behnisch

19.06.2022, 1. Sonntag nach Trin.
09:00 Uhr Petersaurach Gottesdienst mit hl. Abm., Präd. Waldenmayer
10:30 Uhr Wicklesgreuth Gottesdienst, Präd. Waldenmayer

23.06.2022, Mittwoch
19:00 Uhr Sternfahrt der Dekanatsfrauen nach Vestenberg
19:30 Uhr Petersaurach GZ, KV-Sitzung

24.06.2022, Johanni
19:30 Uhr Petersaurach Friedhof, ökum. Johannifeier, Gemeinderef. Katja Seitz und Kirchenvorsteherin Claudia Schröder mit Posaunenchor

26.06.2022, 2. Sonntag nach Trin.
09:00 Uhr Petersaurach Gottesdienst, Pfr. i.R. Hauenstein, 10:00-11:00 Uhr Kigo im GZ

28.06.2022, Dienstag
19:30 Uhr Petersaurach GZ, KV der Region

03.07.2022, 3. Sonntag nach Trin.
10:00 Uhr Petersaurach Gemeindefest am Friedpark mit Einweihung der Stelen, Pfrin Kamm und Posaunenchor, anschl. Mittagessen und Kaffee und Kuchen im GZ

10.07.2022, 4. Sonntag nach Trin.
09:00 Uhr Gleizendorf Gottesdienst, Präd. Waldenmayer
10-11 Uhr Kigo im GZ
10:15 Uhr Petersaurach Gottesdienst mit hl. Abendmahl, Präd. Waldenmayer
10:30 Uhr Petersaurach Taufsonntag, Pfrin Kamm

17.07.2022, 5. Sonntag nach Trin.
09:00 Uhr Petersaurach Gottesdienst, Pfrin Kamm, 10:00-11:00 Uhr Kigo im GZ
10:15 Uhr Wicklesgreuth Gottesdienst, Pfrin Kamm

Kath. Pfarramt St. Franziskus Neuendettelsau

Sonntag, 19.06.
10.00 Uhr Hochamt
10.00 Uhr Ökum. Radlgottesdienst am Sportplatz

Freitag, 24.06.
18.30 Uhr Probe Sono Francesco
19.30 Uhr Ökum. Johannisandacht auf dem Friedhof Petersaurach

Sonntag, 26.06.
10.00 Uhr Gottesdienst mit modernem Liedgut, anschließend Grillen der Firmlinge
17.00 Uhr **Kinderkirche** im Pfarrgarten
(bitte Picknickdecke mitbringen)

Donnerstag, 30.06.
18.30 Uhr Rosenkranz
19.00 Uhr Hl. Messe

Freitag, 01.07.
18.30 Uhr Probe Sono Francesco

Sonntag, 03.07.
10.00 Uhr Hochamt zum Dank für 25 Jahre priesterlicher Dienst von Pfr. Hörl mit anschl. Sektempfang

Freitag, 08.07
18.30 Uhr: Probe Sono Francesco

Samstag, 09.07.
10.00 Uhr Probe für die Firmung
15.00 Uhr Sommerfest der Jugend
19.00 Uhr Wicklesgreuth: Vorabendmesse

Sonntag, 10.07.
10.00 Uhr Hochamt
18.30 Uhr Gottesdienst im Grünen in Reuth

Donnerstag, 14.07.
14.30 Uhr Hl. Messe mit anschl. Seniorennachmittag

Freitag, 15.07.
18.30 Uhr Probe Sono Francesco

Samstag, 16.07.
19.00 Uhr Vorabendmesse

Sonntag, 17.07.
10.00 Uhr Firmung (nur für Firmfamilien!)

Donnerstag, 21.07.,
18.30 Uhr Rosenkranz
19.00 Uhr Hl. Messe

Freitag, 22.07.
18.30 Uhr Probe Sono Francesco

Alle Termine unter Vorbehalt!
Bitte informieren Sie sich immer über kurzfristige Änderungen oder Absagen in der Gottesdienstordnung oder im Internet: *https://neuendettelsau.bistum-eichstaett.de/gottesdienstordnung/*

Kath. Pfarrei St. Franziskus
Nelkenstraße 6, 91564 Neuendettelsau
Tel: 09874 339, Fax: 09874 335
Mail: neuendettelsau@bistum-eichstaett.de,
www.sankt-franziskus-neuendettelsau.de

Gottesdienste und Veranstaltungen der Evangelisch-Lutherischen Kirchengemeinde Vestenberg

19. Juni (1. So. n. Trinitatis)
09:00 Uhr Gottesdienst, Präd. Götz
10:30 Uhr Taufgottesdienst, Pfrin Geißelsöder

22. Juni (Mittwoch)
19:00 Uhr Sternfahrt der Dekanatsfrauen in Vestenberg, Pfrin Geißelsöder

26. Juni (2. So. n. Trinitatis)
10:15 Uhr Gottesdienst, Pfr. Degenkolb

28. Juni (Dienstag)
14:00 Uhr Kreis „60 plus“, Pfrin Geißelsöder

03. Juli (3. So. n. Trinitatis)
18:30 Uhr Sommerabend-Gottesdienst in Adelmannssitz, Pfrin Geißelsöder

9. Juli (Samstag)
10:00 Uhr Kirche mit Kindern, Team

10. Juli (4. So. n. Trinitatis)
09:00 Uhr Gottesdienst, Frau Anschütz

17. Juli (5. So. n. Trinitatis)
09:00 Uhr Gottesdienst, Präd. Götz

Die Krabbelgruppe trifft sich jeden Donnerstag 09:00 Uhr im Gemeindehaus.
Alle Mütter und Väter mit Kindern von 0-3 Jahren sind herzlich eingeladen zu kommen.

Ihr Pfarramt: Evang. -Luth. Kirchengemeinde Vestenberg
Pfarrerin Sabrina Geißelsöder, Brauhausstr. 22, 91580 Petersaurach
Tel. 09802/7451; Mail: pfarramt.vestenberg@elkb.de
Pfarrbüro: Katrin Wiesinger, Donnerstag 13:00-16:00 Uhr

Apothekenbereitschaft

Apotheke	Adresse	Telefon-Nr.	Termine				
Stadt-Apotheke	Hauptstr. 24, Windsbach	09871 / 372	05.06.	16.06.	27.06.	08.07.	19.07.
Fontana-Apotheke	Fürther Str. 29, Heilsbronn	09872/ 9572720	30.05.	10.06.	21.06.	02.07.	13.07.
Schloss-Apotheke	Alte Poststr. 3, Bruckberg	09824 / 928021	31.05.	11.06.	22.06.	03.07.	14.07.
Weigel-Apotheke	Richard-Wagner-Str. 18, Wolframs-Eschenbach	09875 / 291	01.06.	12.06.	23.06.	04.07.	15.07.
Laurentius-Apotheke OHG	Johann-Flierl-Str. 35, Neuendettelsau	09874 / 67820	02.06.	13.06.	24.06.	05.07.	16.07.
Löhe Apotheke	Bahnhofstr. 7, Neuendettelsau	09874 / 68200	03.06.	14.06.	25.06.	06.07.	17.07.
Neue Apotheke Lichtenau	Ansbacher Str. 3a, Lichtenau	09827 / 2401225	04.06.	15.06.	26.06.	07.07.	18.07.
GINGKO Apotheke	Heinrich-Brandt-Str. 25, Windsbach	09871 / 7060506	06.06.	17.06.	28.06.	09.07.	20.07.
Praeventicus-Apotheke	Altendettelsauer Str. 3, Petersaurach	09872 / 9528844	07.06.	18.06.	29.06.	10.07.	21.07.
PLUSPUNKT APOTHEKE	Brücken-Center, Ansbach	0981 / 84544	04.06.	14.06.	04.07.		14.07.
Anthemis Apotheke	Draisstr. 2, Ansbach	0981 / 9777778	15.06.	15.07.			
Anthemis Apotheke	Rettistr. 3, Ansbach	0981 / 48757980	17.06.	27.06.	07.07.	17.07.	
Apotheke Eyb	Eyber Str. 74, Ansbach	0981 / 46603501	06.06.	16.06.	06.07.		
Hof- und Rats-Apotheke	Martin-Luther-Platz 1, Ansbach	0981 / 2203	08.06.	18.06.	08.07.	18.07.	
Medicon Apotheke	Platenstr. 28, Ansbach	0981 / 2030	19.06.	29.06.	09.07.	19.07.	
Markgrafen-Apotheke	Nürnberger Str, 34, Ansbach	0981 / 2254	20.06.	30.06.	10.07.		
Markt Apotheke	Marktplatz 5, Dietenhofen	09824 / 91177	01.07.				
Weinberg-Apotheke	Eichendorffstr. 1, Ansbach	0981 / 488800	12.07.	22.07.			

Zahnärztlicher Notfalldienst

Sprechzeiten jeweils von 10:00 bis 12:00 Uhr und von 18:00 bis 19:00 Uhr
Kurzfristige Änderung vorbehalten! Info. auch unter http://www.notdienst-zahn.de

16.06. / 17.06.	Bettina Schuller-Maurer, Schillingsfürster Str. 10, Leutershausen	☎ 09823 / 576
18.06. / 19.06.	Dr. Frederik Pfister, Brauhausstr. 15, Ansbach	☎ 0981 / 2403
25.06. / 26.06.	Dr. Manfred Zink, Kronacher Str. 1, Ansbach	☎ 0981 / 3694
02.07. / 03.07.	Birgit Klara Schidzik, Klostergasse 18, 91541 Rothenburg o. d. Tauber	☎ 09861 / 3063
09.07. / 10.07.	Dr. (UMF Temeschburg) Corina Adriana Botar, Karlsplatz 8, Ansbach	☎ 0981 / 2776
16.07. / 17.07.	Dr. Romeo Böhm, Obere Bahnhofstr. 38, Rothenburg o. d. Tauber	☎ 09861 / 6510

Kathl's Dream of Siberian's

- Husky-Wanderung für alle Interessierten, von September-März/April
- Kontakt/Spiel/Streichelstunde, auch ganz besonders für Menschen mit Behinderung geeignet, von Januar-Dezember
- Lagerfeuer mit den Huskys, Stockbrot backen, warme Suppe und Getränke

Die Events können per Email unter charro074@web.de oder per Handy und WhatsApp unter der Nummer 0175/5501166 Kathrin Scherzer gebucht werden.
Ich habe eine Webseite wo viel Interessantes über mich und meine Hunde nachzulesen ist, auch über die von mir angebotenen Events mit Preisen und natürlich Bilder.
https://kathls-dream-of-siberians.jimdosite.com

Hol' dir die Sonne ins Haus

Meisterbetrieb
Bad-Sanitär-Heizung

Andreas Pöllet

Sanitärinstallationen
Sonnengasse 4
91580 Petersaurach
Tel. 09872 1028
info@poellet-haustechnik.de

Vielen Dank

für die Hilfsbereitschaft und lieben Worte nach dem Unwetter. Unser besonderer Dank geht an unsere Nachbarn Familie Bayerlein mit der Firma a.r.c.tec, Baumpflege und Industrieklettertechnik für die schnelle und kompetente Unterstützung.

Alle Helfer und Einsatzkräfte verdienen großen Respekt für ihre Arbeit!

Familie Meyer

Nadine Müller

Niederlassung Ansbach
Neustadt 35
91522 Ansbach

nadine.mueller@sollmann.de
www.sollmann.de
Mobil 0176/22316776
Fax 0981/205985-21

Nürnberg · Fürth · Schwabach · Ansbach · Neumarkt

Bei Fragen rund um Ihre Immobilie, stehe ich Ihnen gerne mit Rat und Tat zur Seite.

Ihre Immobilienmaklerin aus Großhaslach
Nadine Müller.

Wohnungsanzeige

4-Zimmer, 100m², Erdgeschoss, Bad, Dusche, Wanne, WC, Doppelgarage, Gemüse + Obstgarten, OT Großhaslach, ab 01.10.2022, evtl. früher.

Tel. 0174/3275123

Hundesalon Fellliebt

Der Hundesalon mit Herz in Petersaurach. Termine nach Vereinbarung unter 0151 70899791.

www.hundesalon-fellliebt.de

Hans Bürkel Bauunternehmung GmbH

Wir suchen zur Verstärkung unseres Teams in Vollzeit, Teilzeit oder "450euro"

Ab sofort bzw. nach Absprache 2022 !!

+ ***LKW-Fahrer*** (m/w/d)

Ihre Aufgaben:
- LKW mit Wechselbrückensystem bedienen

(Nach ordentlicher, ausreichender Einweisung durch Hersteller !!)

+ Maurer-/Stahlbetonbauer Gesellen (m/w/d)

+ Azubis als Maurer- u. Betonbauer (m/w/d)

Bei Interesse senden Sie Ihre Bewerbungsunterlagen an:

Hans Bürkel Bauunternehmung, Frankendorf 2, 91629 Weihenzell
Tel. 09802/265, Fax 09802/7377, E-Mail: kontakt@buerkel-bau.de

Xantara Heimtiernahrung
Joachim Standfest
Ihr Händler für Hunde- & Katzennahrung
in Petersaurach

Besuchen Sie uns auf unserer Website oder rufen Sie uns an.
Ich lade Sie und Ihren Liebling gerne zu einer kostenlosen Probefütterung ein.
Tel.: 09872/6944, Fax: 09872/802591
www.ba442f68.xantara-partner.de
info@allegro-heimtiernahrung.de

Wir liefern auch die Marken Belcando, Bewi Dog, Leonardo, Bewi Cat
Beratung und Bestellung: Tel. 09872 6944

Uhrige Zeiten
Uhrmacherwerkstatt

Öffnungszeiten
Mo,Di,Do,Fr
9.30-13.00
15.00-17.00
Mi und Sa
geschlossen

Matthias Kalden Finkenstraße 1 Petersaurach
09872-9699004

Norbert Sepp

Polsterei - Sattlerei
Malerarbeiten und
Naturfarbenhandel
Raumausstattung
von Meisterhand

Norbert Sepp
Finkenstraße 5
91580 Petersaurach

Mobil: 0174 3048892
Tel.: 09872 9578-26
Fax: 09872 9578-27
info@ns-express.de
www.ns-express.de

GRÜNE WEGE
SCHEUERLEIN
Garten- & Landschaftsbau
Alexander Scheuerlein
Bruckberger Weg 15a
Großhaslach
Mobil: 0160-8191468 • Tel.: 09872/953746
BERATUNG
PLANUNG
AUSFÜHRUNG
PFLEGE
www.gruenewege-scheuerlein.de

DOHRER
Höhenweg 5
91580 Petersaurach
☎ 09872/8288
Rohrreinigung
Kundendienst
Sanitär
Heizung
Installation
Spenglerei
Rohrreinigung
Kundendienst
Bauschlosserei

Garten- und Landschaftsbau
Meyer
Baumpflege
Gartenplanung und Umsetzung
Mit Ihnen zusammen gestalten wir Ihren Traumgarten!
Schwimmteiche
Individuelle Planung und Bau ihres natürlichen Badevergnügens.
Baumarbeiten…
…von der Kronenpflege, Totholzentferung, Obstbaumschnitt bis zu Rodungen.
Altendettelsauer Straße 16 . 91580 Petersaurach
Tel.: 09872 95 30 00 . Mail: info@meyer-galabau.de
www.meyer-galabau.de

BESTATTUNGEN WEBER
Begleitung im Trauerfall
Gemeinsam Schritt für Schritt ...
Wir begleiten Sie auf dem Weg des Abschieds.
Thomas Weber | Geprüfter Bestatter
Talstraße 27 | 91580 Petersaurach-Großhaslach
Telefon 0 98 72.17 36 | Telefax 0 98 72.14 35
kontakt@bestattungenweber.de
www.bestattungenweber.de
Bestatter Deutschland

e-masters
ELEKTRO MEYER GmbH
• Installation
• Photovoltaik
• Kundendienst
• Kommunikation
91580 Petersaurach
Am Wasen I
info@elektromeyer.org
Tel. 0 98 72 / 86 08
Fax 0 98 72 / 86 09
www.elektromeyer.org

Manfred Sander
Für Sie vor Ort
Mobile Optik
Sehtest - Beratung - Brillenservice
Anfahrt und Lieferung bis 50 km frei Haus!
Nähere Informationen und Terminvereinbarung unter:
Mobil: 0160 94835120
Tel.: 09872 953408
manfred-sander@web.de
www.sandermobileoptik.de
Manfred Sander
Augenoptikermeister
Schwalbenstraße 34
91580 Petersaurach

Ihr Berater und Makler rund um die Immobilie

Seit 1990

RINGLER Immobilien

Bahnhofstraße 13a
91560 Heilsbronn

09872 8212

Das Markenzeichen qualifizierter Immobilienmakler, Verwalter und Sachverständiger

ringler-immobilien@t-online.de
www.ringler-immobilien.de

Wir bewerten und verkaufen auch gerne für Erbengemeinschaften und komplizierte Eigentumsverhältnisse.

SENIOREN WOHNSTIFT HEILSBRONN

„Ich habe mich für dieses Haus entschieden, weil ich gerne mit der Bahn verreise. Und hier hab ich ja den Bahnhof direkt vor der Haustüre."

Diakonie Heilsbronn
Diakonieverein Heilsbronn und Umgebung e.V.
Im Dienst am Nächsten – seit über 100 Jahren

Informieren Sie sich unter:
Telefon 09872 8212
Ansprechpartner: Norbert Ringler
www.wohnstift-heilsbronn.de

Frühlingstraße 5 · 91560 Heilsbronn

Gardinenservice Kroner

Ihr Fachgeschäft für:

- Gardinen nach Maß
- Flächenvorhänge und Zubehör
- Plissee, Rollo, Lamellenanlagen
- Maßgefertigte Fliegengitter

Gardinen Hausmeister Service

Beutellohe 17
91629 Weihenzell
09824/921439
0171/7918254

Termine nach Vereinbarung, gerne auch bei Ihnen vor Ort.

BSH4you
Brandschutz Service Hofmann

Rainer Hofmann
Sonnengasse 9
91580 Petersaurach

Mobil: 01795103583
Mail: info@bsh4you.com

BAVARIA Fire Fighting Solutions

Brandschutzbeauftragter

Flucht und Rettungspläne
Feuerwehrpläne
Feuerwehrlaufkarten
Brandschutzordnungen

Wartung, Instandhaltung und Prüfung von:

Feuerlöschern,
Brand- Rauchschutztüren und Feststellanlagen
Anlagen der Löschwassertechnik:
Hydranten, Wandhydranten und Steigleitungen

BAVARIA Feuerlöscher

Beratung und Berechnung

Die neue BAVARIA Feuerlöschergeneration in den Varianten: Magnum 6 u. 9 kg Pulver, 6 u. 9 l Wasser, 6 u. 9 l Schaum, BIO 6 l Schaum und 6 l Fettbrand!

AUTO WERKSTATT
SCHOLZ & RÖSCHLEIN GBR

Ihr Kfz-Meisterbetrieb in Petersaurach

- > Wartung und Inspektion nach Herstellervorgaben
- > Fehlerdiagnose
- > Hauptuntersuchung
- > Gasprüfung
- > Klimaservice
- > Reifenservice
- > Unfallinstandsetzung
- > Glasservice
- > Achsvermessung
- > Motor- und Getriebeinstandsetzung

Sonnengasse 1
91580 Petersaurach
Tel: 09872/5831
autowerkstatt-petersaurach@gmx.de

ZURICH

Weil wir das Besondere schätzen und schützen.

Gepflegte Liebhaberstücke sind für ihre Besitzerinnen und Besitzer meist unersetzlich. Damit Old- und Youngtimer im Schadensfall finanziell bestmöglich abgesichert sind, bieten wir individuelle Lösungen in den Bereichen Kfz-Haftpflicht- und Kaskoversicherungen.

Gerne beraten wir Sie:
Finanzservice
Hübner GmbH & Co. KG
Dorfstraße 3
91189 Rohr
agentur.huebner@zuerich.de

Dienst-leistungen
Wohner Adrian

-Gartenbau
-Landschaftspflege
-Hausmeisterdienste
-Objektbetreuung
-Zaunbau
-Entrümpelung

Aicher Weg 37, 91580 Petersaurach
Mobil: 0163-9626869
Dienstleistungen.wohner.adrian@gmail.com

Ökologische Frische vom Bauernhof

- **Lieferservice** direkt zu Ihnen nach Hause
- **Hofladen** freitags 10.00 - 18.00 Uhr
- **Online-Shop** www.die-gemuesekiste.de

DIE GEMÜSEKISTE
- Langenloh -
Telefon 09827/91123
Bioland

Die Gemüsekiste · Langenloh 2 · 91580 Petersaurach

Jetzt viel schöner wohnen!

Wir haben die Ideen und machen aus Ihrem Haus einen Wohntraum!

Rufen Sie an: 09872 377

EINER. ALLES. SAUBER.®
Wohnträume in besten Händen

Handwerksmeister Gerhard u.
Dipl.Ing FH Hannes Geißelsöder

www.einer-alles-sauber.de

Hans Hacker GmbH · Bauunternehmung
Hauptstraße 36 · 91580 Petersaurach · Tel.: 09872 377

Alltags- & Seniorenbetreuung

Neu bei uns:
Hauswirtschaftliche Leistungen für Selbstzahler

Termine nach Vereinbarung

Carina Hirscher
Pflegefachkraft
91564 Neuendettelsau
Mobil: 0172 273 5088
www.info-seniorenbetreuung.online
hirscher.seniorenbetreuung@gmx.de

„Mr. Bit“,
Computer-Service, IT-Beratung
seit 1997 Ihr kompetenter Ansprechpartner

WINDOWS 10 mit gewohnter
Windows XP/7 Oberfläche

Sie erhalten neue Notebooks und PC´s mit Windows 10! Mit SSD-Platten sind diese richtig schnell und haben den Vorteil, dass die gewohnte Oberfläche beibehalten werden kann!

Ich berate Sie gerne!

Bevor es soweit kommt!

Tinte, Toner und alles an Zubehör und Bürobedarf usw.

Nähere Informationen und Terminvereinbarungen unter:
Günter Kuler, Aicher Weg 21, 91580 Petersaurach
Tel. 09872 / 802783, guenter.kuler@mr-bit.org

ELEKTRO- UND SICHERHEITSTECHNIK
E&SL
NORBERT UND HEIKO LANGBEIN GbR

·Alarmanlagen
·Videoüberwachung
·Fluchtwegsicherung
·Schließsysteme
·Rauchmelder
·Sprechanlagen
·Nebelsysteme
·Elektroinstallation

Gewerbestraße 21 91580 Petersaurach
Telefon 09872/31 44 41
info@norbert-langbein.de
www.norbert-langbein.de
Geprüfte Fachkraft

Zimmerei Scherzer
Jakob-Müller-Ring 32
91580 Petersaurach
Tel: 09872 / 7222 Fax: 5522
Mobil: 0170 / 7690910
www.zimmerei-scherzer.de

Dachstühle, Dach-Neu u. Umdeckungen,
Dach- u. Innenausbau,
Dachfenstereinbau,
Holzdecken- u. Holzböden,
Überdachungen,
Holzbalkone, Carports, Gartenzäune,
Zellulosedämmung einblasen,

Der Juni ist toll!
• Rosen in schönster Blüte
• Beginn der Sommer-staudenblüte
• Zeit für den nächsten Satz Gemüse

Genießen Sie mit uns den beginnenden Sommer!
blumen Schwarz
Blumensträuße 100% Franken
www.blumen-schwarz.de
Rutzendorf 28, S.b.A. Rutzendorf Tel. 09827 6817

Qualität zu fairen Preisen - direkt vor Ihrer Haustür!

Gewerbeverband Petersaurach

www.gewerbeverband-petersaurach.de

Dieser werbewirksame Anzeigenplatz auf der Rückseite des Amtsblattes würde für Sie als Mitglied des Gewerbeverbandes Petersaurach 15 Euro im Monat kosten.

Interesse?

Sie können auch alle 2 Monate oder vierteljährlich eine Anzeige schalten. Informationen unter 09802 - 1228.

Gaby Sehorz
(1. Vors. Gewerbeverband Petersaurach)

Georg Stützer
Steuerberater

Hauptstraße 1
91564 Neuendettelsau

Telefon 09874/68940-0
Telefax 09874/68940-68

eMail: StB.Stuetzer@t-online.de

Termine nach Vereinbarung

RAUMAUSSTATTUNG R. GRÄFENSTEINER

Ihr Fachbetrieb für:

- Korkböden
- Parkett
- Laminatböden
- Teppichböden
- Tapeten
- Markisen
- sonstige Bodenbeläge

Am Gleizenberg 18, 91580 Petersaurach
Tel.: 0 98 72 / 57 25

Der BDS informiert - tagesaktuell - umfassend - zuverlässig!

Der Bauernladen
Gutes direkt vom Bauernhof

- Fränkische Wurst- und Schinkenspezialitäten
- Fleisch und Wurstwaren vom Schwein, Jungrind und Kalb aus eigener, tierfreundlicher Haltung
- Partyservice
- vieles mehr, was die heimische Landwirtschaft zu bieten hat.

91580 Külbingen
Hofweg 7
Fr. 10.30 - 19.00 Uhr
Sa. 08.00 - 13.00 Uhr

91522 Ansbach
Joh.-Seb.-Bach Platz 5
Mo.-Fr. 08.00 - 13.30 Uhr
14.30 - 18.00 Uhr
Sa. 08.00 - 12.30 Uhr

Dieser werbewirksame Anzeigenplatz auf der Rückseite des Amtsblattes würde für Sie als Mitglied des Gewerbeverbandes Petersaurach 15 Euro im Monat kosten.

Interesse?

Sie können auch alle 2 Monate oder vierteljährlich eine Anzeige schalten. Informationen unter 09802 - 1228.

Gaby Sehorz
(1. Vors. Gewerbeverband Petersaurach)

WWW Sehorz Consulting Design info.com.de

Internetlösungen
Gestaltung und Design
EDV-Consulting

Sehorz IT-Center GmbH & Co. KG
Bahnhofstraße 4, 91580 Petersaurach, Telefon 09802/ 1228